

Stephen W. Hawking

KRÓTKA HISTORIA CZASU

OD WIELKIEGO WYBUCHU DO CZARNYCH DZIUR

SPIS TREŚCI

| | |
|--|-----|
| Podziękowania | 7 |
| Wprowadzenie | 11 |
| 1. Nasz obraz wszechświata | 13 |
| 2. Czas i przestrzeń | 25 |
| 3. Rozszerzający się wszechświat | 44 |
| 4. Zasada nieoznaczoności..... | 60 |
| 5. Cząstki elementarne i siły natury | 68 |
| 6. Czarne dziury | 83 |
| 7. Czarne dziury nie są czarne | 100 |
| 8. Pochodzenie i los wszechświata | 113 |
| 9. Strzałka czasu | 136 |
| 10. Unifikacja fizyki | 145 |
| 11. Zakończenie | 159 |
| Albert Einstein | 163 |
| Galileusz | 165 |
| Newton | 167 |
| Słownik | 169 |
| Indeks | 173 |

Książkę tę poświęcam Jane

PODZIĘKOWANIA

Postanowiłem napisać popularną książkę o czasie i przestrzeni po wygłoszeniu na Uniwersytecie Harvarda w 1982 roku cyklu wykładów Loeba. Istniało już wtedy wiele książek o wczesnym wszechświecie i czarnych dziurach, niektóre z nich były bardzo dobre, jak *Pierwsze trzy minuty* Stevena Weinberga, niektóre bardzo złe — tytułów nie wymienię. Miałem jednak wrażenie, że w żadnej z nich nie rozważono naprawdę pytań, które skłoniły mnie samego do zajęcia się równocześnie badaniami kosmologicznymi i kwantowymi: Skąd wziął się wszechświat? Jak i kiedy powstał? Czy będzie miał koniec, a jeśli tak, to jaki? Są to pytania ważne dla nas wszystkich, ale współczesna nauka stała się tak skomplikowana technicznie, że tylko nieliczni specjaliści potrafią posługiwać się aparatem matematycznym, niezbędnym przy omawianiu tych problemów. Niemniej jednak podstawowe idee dotyczące początku i losu wszechświata można przedstawić bez użycia matematyki, w sposób zrozumiały dla ludzi bez wykształcenia przyrodniczego. Tego właśnie próbowałem dokonać w mej książce. Czytelnik osądzi, na ile mi się powiodło.

Ktoś mi powiedział, że każde równanie, jakie umieszczę w książce, zmniejszy liczbę sprzedanych egzemplarzy o połowę. Postanowiłem wobec tego, że nie będzie żadnych równań. W końcu jednak użyłem jednego: jest to słynny wzór Einsteina $E=mc^2$. Mam nadzieję, że nie odstraszy on połowy moich potencjalnych czytelników.

Pecha w życiu miałem tylko pod jednym względem: zachorowałem na ALS, czyli stwardnienie zanikowe boczne. Poza tym jestem szczęściarzem. Pomoc i wsparcie, jakie otrzymuję od mojej żony, Jane, oraz dzieci: Roberta, Lucy i Tima, umożliwiły mi prowadzenie w miarę normalnego życia i odniesienie sukcesów zawodowych. Miałem szczęście, że wybrałem fizykę teoretyczną, ponieważ polega ona na czystym myśleniu, a zatem inwalidztwo nie było poważnym utrudnieniem w jej uprawianiu. Bardzo pomocni byli mi zawsze wszyscy, bez wyjątku, moi koledzy.

W pierwszym, "klasycznym" okresie mojej kariery zawodowej współpracowałem głównie z Rogerem Penrose'em, Robertem Gerochem, Bran-donem Carterem i George'em Ellisem. Jestem im bardzo wdzięczny za pomoc i wspólnie osiągnięte rezultaty. Wyniki uzyskane w tym okresie przedstawione są w książce *The Large Scale Structure of Spacetime (Wieloskalowa struktura czasoprzestrzeni)*, którą napisałem wspólnie z Ellisem w 1973 roku. Nie namawiam czytelników do szukania w niej dodatkowych informacji: jest w najwyższym stopniu techniczna i zupełnie nieczytelna. Mam nadzieję, że dzisiaj potrafię pisać w sposób bardziej zrozumiały.

W drugim, "kwantowym" okresie mojej pracy, od 1974 roku, współpracownikami moimi byli przede wszystkim Gary Gibbons, Don Page i Jim Hartle. Zawdzięczam wiele im, a także moim doktorantom, którzy pomagali mi w pracy i w sprawach praktycznych. Konieczność dotrzymania kroku własnym studentom była dla mnie zawsze znakomitym stymulatorem i, mam nadzieję, uchroniła mnie przed popadnięciem w rutynę.

W pisaniu tej książki pomógł mi bardzo Brian Whitt, jeden z moich studentów. W 1985 roku, po napisaniu pierwszej jej wersji, złapałem zapalenie płuc i w wyniku tracheotomii utraciłem głos. Ponieważ nie mogłem prawie zupełnie porozumiewać się z

innymi ludźmi, straciłem nadzieję, że zdołam książkę dokończyć. Brian nie tylko pomógł mi ją poprawić, ale nakłonił mnie także do wypróbowania programu komunikacyjnego zwanego Ośrodkiem Życia, podarowanego przez Walta Woltosa z przedsiębiorstwa Words Plus Inc., z Sunnyvale w Kalifornii. Używając tego programu, mogę pisać książki i artykuły, a z pomocą syntetyzatora mowy ofiarowanego przez Speech Plus, też z Sunnyvale, mogę również rozmawiać z ludźmi. David Mason zamontował syntetyzator i mały komputer na moim fotelu na kółkach. Dzięki temu systemowi mogę teraz porozumiewać się z ludźmi lepiej niż przed utratą głosu. Wiele osób radziło mi, jak poprawić pierwszą wersję tej książki. W szczególności Peter Guzzardi, redaktor z wydawnictwa Bantam Books, przysyłał całe strony pytań i komentarzy dotyczących kwestii, których, jego zdaniem, nie wyjaśniłem należycie. Muszę przyznać, że bardzo mnie zirytowała ta długa lista proponowanych poprawek, ale to on miał rację: jestem pewien, że książka wiele zyskała dzięki jego uporowi. Jestem bardzo zobowiązany moim asystentom: Colinowi William-sowi, Davidowi Thomasowi i Raymondowi Laflamme'owi, moim sekretarkom: Judy Fella, Ann Ralph, Cheryl Billington i Sue Masey, oraz zespołowi opiekujących się mną pielęgniarek. Moja praca nie byłaby możliwa, gdyby koszty badań i wydatki medyczne nie zostały pokryte przez Gonville i Caius College, Radę Badań Naukowych i Inżynierskich, oraz przez fundacje Leverhulme' a, McArthura, Nuffielda i Alpha Smitha. Jestem im bardzo wdzięczny.

20 października 1987 r.

Stephen Hawking

WPROWADZENIE

Zajęci naszymi codziennymi sprawami nie rozumiemy niemal nic z otaczającego nas świata. Rzadko myślimy o tym, jaki mechanizm wytwarza światło słoneczne, dzięki któremu może istnieć życie, nie zastanawiamy się nad grawitacją, bez której nie utrzymalibyśmy się na powierzchni Ziemi, lecz poszybowałibyśmy w przestrzeń kosmiczną, nie troszczymy się też o stabilność atomów, z których jesteśmy zbudowani. Z wyjątkiem dzieci (które nie nauczyły się jeszcze, że nie należy zadawać ważnych pytań) tylko nieliczni spośród nas poświęcają dużo czasu na rozważania, dlaczego przyroda jest taka, jaka jest, skąd się wziął kosmos i czy istniał zawsze, czy pewnego dnia kierunek upływu czasu się odwróci i skutki wyprzedzać będą przyczyny oraz czy istnieją ostateczne granice ludzkiej wiedzy. Spotkałem nawet takie dzieci, które chciały wiedzieć, jak wyglądają czarne dziury, jaki jest najmniejszy kawałek materii, dlaczego pamiętamy przeszłość, a nie przyszłość, jak obecny porządek mógł powstać z pierwotnego chaosu, i dlaczego istnieje wszechświat.

W naszym społeczeństwie większość rodziców i nauczycieli wciąż jeszcze odpowiada na takie pytania wzruszeniem ramion lub odwołuje się do słabo zapamiętanych koncepcji religijnych. Wielu czuje się nieswojo, borykając się z pytaniami tego rodzaju, gdyż niezwykle wyraźnie obnażają one ograniczenia naszej wiedzy.

Ale nauka i filozofia w znacznym stopniu zawdzięczają swe istnienie takim właśnie pytaniom. Stawia je coraz większa liczba dorosłych i niektórzy dochodzą czasami do zdumiewających odpowiedzi. Równie odlegli od atomów i gwiazd rozszerzamy granice poznania tak, by objąć nimi i to, co najmniejsze i to, co najdalsze.

Wiosną 1974 roku, na dwa lata przed lądowaniem sondy Yiking na Marsie, uczestniczyłem w spotkaniu zorganizowanym przez Królewskie Towarzystwo Naukowe w Londynie, na którym zastanawialiśmy się, jak szukać życia w kosmosie. W czasie przerwy zauważyłem, że w sąsiedniej sali zebrało się o wiele liczniejsze grono. Wszedłem tam wiedziony ciekawością. Wkrótce zdałem sobie sprawę, że przyglądam się starymu rytuałowi: przyjmowano nowych członków do Królewskiego Towarzystwa, jednej z najstarszych organizacji naukowych na świecie. W pierwszym rzędzie młody człowiek w fotelu na kółkach bardzo powoli wpisywał swoje nazwisko do książki, w której, na jednej z pierwszych stron, widnieje podpis Izaaka Newtona. Kiedy wreszcie skończył, rozległy się głośnie oklaski; Stephen Hawking był już wtedy postacią legendarną.

Obecnie Hawking jest Lucasian Professor of Mathematics na Uniwersytecie w Cambridge. Przed nim tytuł ten należał między innymi do Newtona i P.A.M. Diraca, dwóch słynnych badaczy zjawisk w wielkich i małych skalach. Jest ich godnym następcą. *Krótką historią czasu*, pierwsza książka Hawkinga dla laików, powinna z wielu względów spodobać się szerokim kręgom czytelników. W równym stopniu co bogata zawartość książki powinna ich zainteresować fascynująca możliwość poznania dróg, którymi biegnie myśl jej autora. Znajdziemy w niej przedstawione z niezwykłą jasnością problemy, z którymi zmagają się dzisiejsza fizyka, astronomia, kosmologia; znajdziemy w niej również świadectwa odwagi.

Jest to wreszcie książka o Bogu..., a raczej o jego nieobecności. Słowo "Bóg" często pojawia się na tych stronicach. Hawking usiłuje *znaleźć* odpowiedź na słynne pytania Einsteina, czy Bóg miał swobodę w tworzeniu wszechświata. Próbuje, jak sam stwierdza wprost, zrozumieć umysł Boży. To sprawia, że konkluzja — przynajmniej obecna — jest tym bardziej zaskakująca: wszechświat nie ma granic w przestrzeni, nie ma początku i końca w czasie, nie ma też w nim nic do zrobienia dla Stwórcy.

Carl Sagan
Cornell University
Ithaca, Nowy York

Rozdział 1

NASZ OBRAZ WSZECHŚWIATA

Pewien bardzo znany uczony (niektórzy twierdzą, że był to Bertrand Russell) wygłosił kiedyś popularny odczyt astronomiczny. Opowiadał, jak Ziemia obraca się dookoła Słońca, a ono z kolei kręci się wokół środka wielkiego zbiorowiska gwiazd, zwanego naszą Galaktyką. Pod koniec wykładu w jednym z końcowych rzędów podniosła się niewysoka, starsza pani i rzekła:

“Wszystko, co pan powiedział, to bzdura. Świat jest naprawdę płaski i spoczywa na grzbiecie gigantycznego żółwia”. Naukowiec z uśmiechem wyższości spytał: “A na czym spoczywa ten żółw?” Starsza pani miała gotową odpowiedź: “Bardzo pan sprytny, młody człowieku, bardzo sprytny, ale jest to żółw na żółwi i tak do końca!” Dla większości ludzi obraz świata jako nieskończonej wieży z żółwi może się wydać śmieszny, ale czemu właściwie uważamy, że sami wiemy lepiej? Co wiemy o wszechświecie i jak się tego dowiedzieliśmy? Jak wszechświat powstał i dokąd zmierza? Czy wszechświat miał początek, a jeśli tak, to co było przedtem? Osiągnięcia fizyki ostatnich lat, umożliwione przez fantastyczny rozwój techniki, sugerują pewne odpowiedzi na te stare pytania. Kiedyś nasze odpowiedzi będą się wydawały równie oczywiste, jak oczywiste jest dla nas, że Ziemia obraca się wokół Słońca — albo równie śmieszne jak pomysł wieży z żółwi. Tylko czas (czykolwiek on jest) pokaże, ile są one warte.

Już 340 lat przed Chrystusem grecki filozof Arystoteles w swej książce *O niebie* potrafił przedstawić dwa dobre argumenty na poparcie twierdzenia, że Ziemia jest kulą, a nie płaszczyzną. Po pierwsze, Arystoteles zdawał sobie sprawę, że zaćmienia Księżyca powoduje Ziemia, zasłaniając Słońce. Cień Ziemi na Księżycu jest zawsze okrągły, co byłoby uzasadnione tylko wtedy, jeśli Ziemia byłaby kulą. Gdyby Ziemia była płaskim dyskiem, jej cień na ogół byłby wydłużony i eliptyczny, chyba że zaćmienie zdarza się zawsze wtedy, gdy Słońce znajduje się dokładnie nad środkiem dysku. Po drugie, dzięki swym podróżom Grecy wiedzieli, że jeśli Gwiazdę Polarną obserwuje się z rejonów południowych, to widać ją niżej nad horyzontem niż wtedy, gdy obserwator znajduje się na północy. (Ponieważ Gwiazda Polarna leży nad biegunem północnym, pojawia się ona dokładnie nad głową obserwatora stojącego na biegunie, obserwator na równiku widzi ją natomiast dokładnie na horyzoncie). Znaczącą różnicę położenia Gwiazdy Polarnej na niebie, gdy obserwuje się ją w Egipcie i w Grecji, Arystoteles oszacował nawet, że obwód Ziemi wynosi 400 000 stadionów. Nie wiemy, ilu metrom dokładnie odpowiadał jeden stadion, ale prawdopodobnie było to około 180 metrów. Jeśli tak, to Arystoteles popełnił błąd: podany *przezeń* obwód Ziemi jest dwa razy większy niż przyjmowany przez nas. Grecy znali i trzeci argument przemawiający za kulistością Ziemi: gdyby Ziemia nie była kulą, to czemu najpierw widzielibyśmy pojawiające się nad horyzontem żagle statków, a dopiero później ich kadłuby?

Arystoteles uważał, że Ziemia spoczywa, a Słońce, Księżyc, planety i gwiazdy poruszają się wokół niej po kołowych orbitach. Przekonanie to wyrastało z jego poglądów religijno-filozoficznych — zgodnie z nimi Ziemia stanowiła środek wszechświata, a ruch kołowy był ruchem najbardziej doskonałym. W drugim wieku Ptolemeusz rozwinął te idee i sformułował pełny model kosmologiczny. Według niego Ziemia znajdowała się w środku wszechświata i była otoczona ośmioma sferami niebieskimi, które unosiły Księżyc, Słońce, gwiazdy i pięć znanych wtedy planet (Merkury, Wenus, Mars, Jowisz i Saturn — rys. 1). Aby wyjaśnić skomplikowany ruch planet, Ptolemeusz zakładał, że poruszają się one po mniejszych kołach, których środki przymocowane są do właściwych sfer. Sfera zewnętrzna zawierała gwiazdy stałe, których wzajemne położenie nie zmieniało się, ale które obracały się wspólnie po niebie. Co leżało poza sferą gwiazd stałych, nigdy nie zostało w pełni wyjaśnione, lecz z pewnością obszar ten nie należał do części wszechświata dostępnej ludzkim obserwacjom.

Model Ptolemeuszowski pozwalał na w miarę dokładne przewidywanie położenia ciał niebieskich na niebie. Aby jednak osiągnąć tę dokładność, Ptolemeusz musiał przyjąć, iż Księżyc porusza się po takiej orbicie, że gdy znajduje się najbliżej Ziemi, jego odległość od niej jest dwukrotnie mniejsza, niż gdy znajduje się najdalej od Ziemi.

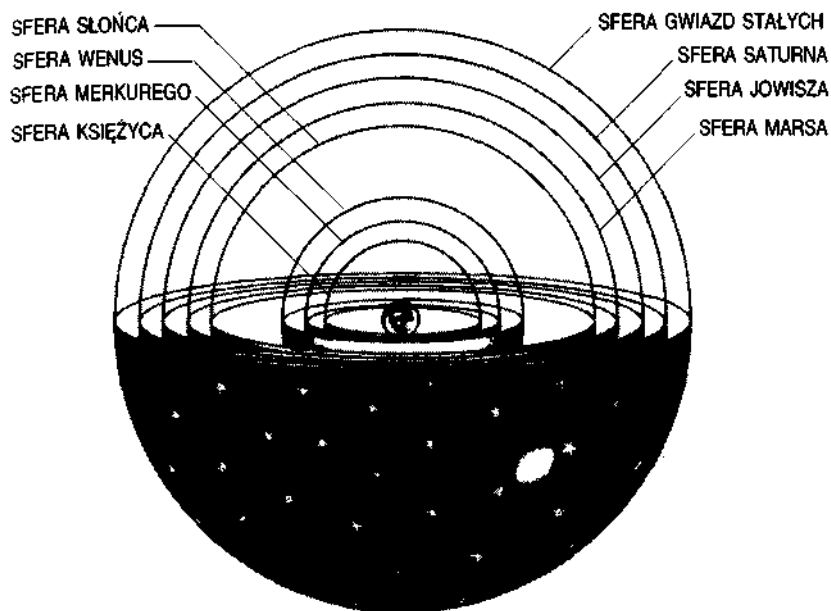

Rysunek 1

Oznacza to, że Księżyc czasem powinien wydawać się dwa razy większy niż kiedy indziej! Ptolemeusz zdawał sobie sprawę z tego problemu, ale mimo to jego model został ogólnie zaakceptowany, choć nie przez wszystkich. Kościół chrześcijański uznał go za obraz wszechświata zgodny z Pismem Świętym, ponieważ jego wielkim plusem było pozostawienie poza sferą gwiazd stałych wiele miejsca na niebo i piekło.

Znacznie prostszy model zaproponował w 1514 roku polski ksiądz Mikołaj Kopernik. (Początkowo, zapewne obawiając się zarzutu herezji, Kopernik rozpowszechniał swój model, nie ujawniając, że jest jego twórcą). Według Kopernika w środku wszechświata znajduje się nieruchome Słońce, a Ziemia i inne planety poruszają się — wokół niego — po kołowych orbitach. Minął niemal wiek, nim model Kopernika został potraktowany poważnie. Wtedy dopiero dwaj astronomowie — Niemiec, Johannes Kepler, i Włoch, Galileusz, zaczęli propagować teorię Kopernika, mimo iż orbity

obliczone na jej podstawie nie w pełni zgadzały się z obserwacjami. Śmiertelny cios zadał teorii Arystotelesa i Ptolemeusza w 1609 roku Galileusz, który rozpoczął wtedy obserwacje nocnego nieba za pomocą dopiero co wynalezionej przez siebie

teleskopu. Patrząc na Jowisza, Galileusz odkrył, że jest on otoczony przez kilka poruszających się wokół niego satelitów, czyli księżyców. Wynikało z tych obserwacji, że nie wszystkie ciała niebieskie muszą poruszać się bezpośrednio wokół Ziemi, jak uważali Arystoteles i Ptolemeusz. (Oczywiście, można było nadal utrzymywać, że Ziemia spoczywa w środku wszechświata, a księżycy Jowisza poruszają się naprawdę wokół niej, po bardzo skomplikowanej drodze, stwarzając tylko wrażenie, że okrążają Jowisza. Teoria Kopernika była jednak o wiele prostsza). W tym samym czasie Kepler poprawił teorię Kopernika, sugerując, że planety poruszają się po orbitach eliptycznych, a nie kołowych (elipsa to wydłużone koło). Po tym odkryciu przewidywane orbity planet zgadzały się wreszcie z obserwacjami.

Dla Keplera orbity eliptyczne były tylko hipotezą (*ad hoc*) i w dodatku odpychającą, ponieważ elipsy były w oczywisty sposób mniej doskonałe niż koła. Ich zgodność z doświadczeniem stwierdził niemal przez przypadek i nigdy nie udało mu się pogodzić tego odkrycia z jego własną tezą, że planety są utrzymywane na orbitach przez siły magnetyczne. Wyjaśnienie przyszło znacznie później, w roku 1687, kiedy Sir Izaak Newton opublikował *Philosophiae Naturalis Principia Mathematica* (*Matematyczne zasady filozofii przyrody*), zapewne najważniejsze dzieło z zakresu nauk ścisłych, jakie zostało kiedykolwiek napisane. Newton zaproponował w nim nie tylko teorię ruchu ciał w przestrzeni i czasie, ale rozwinął również skomplikowany aparat matematyczny potrzebny do analizy tego ruchu. Sformułował także prawo powszechnej grawitacji, zgodnie z którym dowolne dwa ciała we wszechświecie przyciągają się z siłą, która jest tym większa, im większe są masy tych ciał i im mniejsza jest odległość między nimi. To ta właśnie siła powoduje spadanie przedmiotów na ziemię. (Opowieść o tym, jakoby inspiracją dla Newtona stało się jabłko, które spadło mu na głowę, jest niemal na pewno apokryfem. Newton wspominał tylko, że pomysł powszechnej grawitacji przyszedł mu do głowy, gdy "siedział w kontemplacyjnym nastroju" i "jego umysł został pobudzony upadkiem jabłka"). Następnie Newton wykazał, że zgodnie z owym prawem grawitacji Księżyc powinien poruszać się po elipsie wokół Ziemi, zaś Ziemia i inne planety powinny okrążać Słońce również po eliptycznych orbitach.

Model Kopernika nie zawierał już niebieskich sfer Ptolemeusza, a wraz z nimi zniknęła idea, że wszechświat ma naturalną granicę. Ponieważ wydaje się, że "stałe gwiazdy" nie zmieniają swych pozycji, jeśli pominąć ich rotację na niebie, wynikającą z obrotu Ziemi wokół swej osi, przyjęto jako w pełni naturalne założenie, że są to obiekty podobne do Słońca, tyle że znacznie bardziej od nas oddalone.

Newton zdawał sobie sprawę, że zgodnie z jego teorią grawitacji gwiazdy powinny przyciągać się wzajemnie; należało więc sądzić, że nie mogą one pozostawać w spoczynku. Czy wszystkie one nie powinny więc zderzyć się ze sobą w pewnej chwili? W napisanym w 1691 roku liście do Richarda Bentleya, innego wybitnego myśliciela tych czasów, Newton argumentował, że tak stałoby się rzeczywiście, gdyby liczba gwiazd była skończona i jeśli byłyby one rozmieszczone w ograniczonym obszarze. Jeśli natomiast nieskończenie wielka liczba gwiazd jest rozmieszczona mniej więcej równomiernie w nieskończonej przestrzeni, to nie istnieje żaden centralny punkt, w którym mogłyby dojść do owego zderzenia.

Wywód ten stanowi przykład pułapki, w jaką można wpaść, dyskutując o nieskończoności. W nieskończonym wszechświecie każdy punkt może być uznany za środek, ponieważ wokół niego znajduje się nieskończenie wiele gwiazd. Poprawne podejście do zagadnienia — co stwierdzono znacznie później — polega na rozważeniu najpierw skończonego układu gwiazd, które spadają na środek tego układu, i postawieniu następnie pytania, co się zmieni, jeśli układ otoczymy dodatkowymi gwiazdami równomiernie rozłożonymi w przestrzeni. Zgodnie z prawem ciężenia Newtona dodatkowe gwiazdy w ogóle nie wpłyną na ruch gwiazd wewnątrz wyróżnionego obszaru, te zatem spadać będą ku środkowi z nie zmienioną prędkością. Możemy dodawać tyle gwiazd, ile nam się podoba, i nie zapobiegnie to ich spadnięciu do punktu centralnego. Dziś wiemy, że nie da się skonstruować statycznego modelu nieskończonego wszechświata, w którym siła ciężenia jest zawsze przyciągająca.

Warto zastanowić się przez chwilę nad panującym aż do XX wieku klimatem intelektualnym, który sprawił, że nikt wcześniej nie wpadł na pomysł rozszerzającego się lub kurczącego wszechświata. Przyjmowano powszechnie, że wszechświat albo istniał w niezmiennym stanie przez całą wieczność, albo został stworzony w obecnym kształcie w określonej chwili w przeszłości.

Przekonanie to, być może, wywodziło się z ludzkiej skłonności do wiary w wieczyste prawdy, a może też znajdowano pociechę w myśli, że choć pojedyncze osoby starzeją się i umierają, to jednak wszechświat jest wieczny i niezmienny.

Nawet ci, którzy zdawali sobie sprawę z tego, że zgodnie z Newtonowską teorią grawitacji wszechświat nie mógł być statyczny, nie wpadli na pomysł, że mógłby się on rozszerzać. Zamiast tego usiłowali oni zmienić teorię, przyjmując, że siła ciężenia między bardzo odległymi ciałami jest odpychająca. Nie zmieniliby to w zasadzie ich obliczeń ruchu planet, ale umożliwiłoby istnienie nieskończonych układów gwiazd w stanie równowagi: przyciąganie pomiędzy bliskimi gwiazdami byłoby zrównoważone odpychaniem pochodzącym od gwiazd odległych. Jednakże — jak wiemy to obecnie — nie byłaby to równowaga stała — jeśliby gwiazdy w pewnym obszarze zbliżyły się choćby nieznacznie do siebie, powodując wzmocnienie sił przyciągających, umożliwiłoby to pokonanie sił odpychających i w efekcie gwiazdy runęłyby na siebie. Z drugiej strony, jeśli gwiazdy oddaliłyby się nieco od siebie, to siły odpychające przeważałyby nad przyciągającymi i spowodowałyby dalszy wzrost odległości między gwiazdami.

Wysunięcie kolejnego zarzutu przeciwko modelowi nieskończonego i statycznego wszechświata przypisuje się zazwyczaj niemieckiemu filozofowi Heinrichowi Olbersowi, który sformułował go w 1823 roku. Faktem jest, że już różni współcześni Newtonowi badacze zwracali uwagę na ten problem, a Olbers nie był nawet pierwszym, który zaproponował sposób jego rozwiązania. Dopiero jednak po artykule Olbersa zwrócono nań powszechnie uwagę. Trudność polega na tym, że w nieskończonym i statycznym wszechświecie, patrząc niemal w każdym kierunku, powinniśmy natknąć się wzrokiem na powierzchnię gwiazdy. Dlatego całe niebo powinno być tak jasne jak Słońce, nawet w nocy. Olbers wyjaśniał ten paradoks osłabieniem światła odległych gwiazd wskutek pochłaniania go przez materię znajdującą się między źródłem i obserwatorem. Gdyby jednak tak rzeczywiście było, to temperatura pochłaniającej światło materii wzrosłaby na tyle, że materia świeciłaby równie jasno jak gwiazdy. Jedynym sposobem uniknięcia konkluzji, że nocne niebo powinno być tak samo jasne jak

powierzchnia Słońca, byłoby założenie, iż gwiazdy nie świeciły zawsze, ale zaczęły promieniować w pewnej chwili w przeszłości. W tym wypadku pochłaniająca światło materia mogła nie zdążyć się podgrzać do odpowiedniej temperatury albo światło odległych gwiazd mogło do nas jeszcze nie dotrzeć. W ten sposób dochodzimy do pytania, co mogło spowodować, że gwiazdy zaczęły się świecić.

Dyskusje na temat początku wszechświata rozpoczęły się, rzecz jasna, znacznie wcześniej. Wedle wielu pradawnych kosmologii i zgodnie z tradycją judeo-chrześcijańsko-muzułmańską wszechświat powstał w określonej chwili w niezbyt odległej przeszłości. Jednym z argumentów za takim początkiem było przeświadczenie, że do wyjaśnienia egzystencji wszechświata konieczna jest "pierwsza przyczyna". (We wszechświecie każde zdarzenie można wyjaśnić, podając za jego przyczynę inne, wcześniejsze zdarzenie, ale istnienie samego wszechświata można w ten sposób wyjaśnić tylko wtedy, jeśli miał on jakiś początek). Inny argument przedstawił św. Augustyn w swej książce *Państwo Boże*. Wskazał on, że nasza cywilizacja rozwija się, a my pamiętamy, kto czego dokonał i komu zawdzięczamy różne pomysły techniczne. Wobec tego ludzie, i zapewne też i wszechświat, nie istnieją prawdopodobnie zbyt długo. Zgodnie z *Księgą Rodzaju* św. Augustyn przyjmował, iż wszechświat stworzony został mniej więcej 5000 lat przed narodzeniem Chrystusa. (Warto zwrócić uwagę, że ta data nie jest zbyt odległa od przyjmowanej dziś daty końca ostatniej epoki lodowcowej [10 000 lat przed narodzeniem Chrystusa], kiedy to, zdaniem archeologów, zaczęła się naprawdę cywilizacja ludzka).

Arystoteles i inni greccy filozofowie nie lubili koncepcji stworzenia wszechświata, ponieważ nadmiernie pachniała im ona boską interwencją. Wierzyli raczej, że ludzie i świat istnieli zawsze, zawsze też istnieć będą. Ze wspomnianym, rozważanym już przez nich argumentem o postępie cywilizacji antyczni myśliciele radzili sobie, przypominając o cyklicznych powodziach i innych kłękach, które wielokrotnie sprowadzały ludzkość do stanu barbarzyństwa.

Zagadnienia początku wszechświata i jego granic przestrzennych poddał później gruntownej analizie filozof Immanuel Kant, w swym monumentalnym (i bardzo mętnym) dziele *Krytyka czystego rozumu*, opublikowanym w 1781 roku. Nazwał on te kwestie antynomiami (sprzecznościami) czystego rozumu, ponieważ był przekonany, iż można podać równie przekonujące argumenty za tezą, że wszechświat miał początek, jak za antytezą, że wszechświat istniał zawsze. Za istnieniem początku przemawiał według niego fakt, iż w przeciwnym wypadku każde zdarzenie byłoby poprzedzone przez nieskończony przedział czasu, a to uznał on za absurd. Za antytezą (świat nie ma początku) przemawiał z kolei fakt, że w przeciwnym wypadku początek wszechświata byłby poprzedzony nieskończenie długim przedziałem czasu, czemu zatem wszechświat miałby powstać właśnie w jakiejś szczególnej chwili? W gruncie rzeczy racje Kanta na korzyść tezy i antytezy zawierają ten sam argument. Oparte są mianowicie na milczącym założeniu, zgodnie z którym czas sięga wstecz nieskończenie daleko, niezależnie od tego, czy wszechświat istniał, czy nie. Jak przekonamy się później, pojęcie czasu przed powstaniem wszechświata nie ma żadnego sensu. Po raz pierwszy zwrócił na to uwagę św. Augustyn. Gdy zapytano go, co czynił Bóg przed stworzeniem wszechświata, św. Augustyn nie odpowiedział, że Bóg stworzył piekło dla tych, co zadają takie pytania, lecz stwierdził, że czas jest własnością stworzonego przez Boga wszechświata i przed początkiem wszechświata nie istniał.

Dopóki większość ludzi wierzyła w statyczny i niezmienny wszechświat, dopóty pytanie, czy miał on początek, czy też nie, traktowano jako pytanie z zakresu metafizyki lub teologii. Równie dobrze można było wyjaśniać obserwacje, twierdząc, że istniał zawsze, jak głosząc teorię, że został stworzony w określonym momencie w przeszłości w taki sposób, by wydawało się, iż istniał zawsze. Ale w 1921 roku Edwin Hubble dokonał fundamentalnego odkrycia, że niezależnie od kierunku obserwacji widzimy, jak odległe galaktyki szybko oddalają się od nas. Innymi słowy, wszechświat się rozszerza. Oznacza to, że w dawniejszych czasach ciała niebieskie znajdowały się bliżej siebie. Istotnie, wygląda na to, że jakieś 10 czy 20 miliardów lat temu wszystkie obiekty dziś istniejące we wszechświecie skupione były w jednym punkcie, a zatem gęstość wszechświata była wtedy nieskończona. To odkrycie wprowadziło wreszcie zagadnienie początku wszechświata do królestwa nauki.

Obserwacje Hubble'a wskazywały, że w pewnej chwili, zwanej wielkim wybuchem, rozmiary wszechświata były nieskończenie małe, a jego gęstość nieskończenie wielka. W takich warunkach wszystkie prawa nauki tracą ważność, a tym samym tracimy zdolność przewidywania przyszłości. Jeśli przed wielkim wybuchem były nawet jakieś zdarzenia, to i tak nie mogły one mieć wpływu na to, co dzieje się obecnie. Istnienia takich zdarzeń można nie brać w ogóle pod uwagę, bo nie miałyby one żadnych dających się zaobserwować konsekwencji. Można powiedzieć, że czas rozpoczął się wraz z wielkim wybuchem, wcześniej czas po prostu nie był określony. Należy podkreślić, że taka koncepcja początku wszechświata w czasie różni się radykalnie od rozważanych uprzednio. W niezmiennym wszechświecie początek czasu to coś, co musi zostać narzucone przez jakąś istotę spoza wszechświata; nie istnieje żadna fizyczna konieczność, która by go wymuszała. Można sobie wyobrazić, że Bóg stworzył taki wszechświat dosłownie w dowolnej chwili w przeszłości. Z drugiej strony, jeśli wszechświat rozszerza się, to mogły istnieć fizyczne przyczyny, dla których jego powstanie było koniecznością. Można sobie dalej wyobrażać, że Bóg stworzył wszechświat w chwili wielkiego wybuchu lub nawet później — ale w taki sposób, by wyglądało na to, że wielki wybuch istotnie nastąpił, byłoby jednak nonsensem sądzić, że stworzenie odbyło się przed wielkim wybuchem. Rozszerzający się wszechświat nie wyklucza Stwórcy, ale ogranicza Jego swobodę w wyborze czasu wykonania tej pracy!

Mówiąc o naturze wszechświata i dyskutując takie zagadnienia, jak kwestia jego początku i końca, należy jasno rozumieć, czym jest teoria naukowa. Przyjmuję tutaj raczej naiwny pogląd, że teoria jest po prostu modelem wszechświata lub jego części, oraz zbiorem reguł wiążących wielkości tego modelu z obserwacjami, jakie można wykonać. Teoria istnieje wyłącznie w naszych umysłach i nie można jej przypisywać żadnej innej rzeczywistości (cokolwiek mogłoby to znaczyć). Dobra teoria naukowa musi spełniać dwa warunki: musi poprawnie opisywać rozległą klasę obserwacji, opierając się na modelu zawierającym tylko nieliczne dowolne elementy, i musi umożliwiać precyzyjne przewidywanie wyników przyszłych pomiarów. Na przykład, teoria Arystotelesa, zgodnie z którą wszystko było utworzone z czterech elementów — ognia, ziemi, powietrza i wody — była dostatecznie prosta, by zasłużyć na miano naukowej, ale nie pozwalała na żadne przewidywania. Z drugiej strony, teoria ciężenia Newtona opiera się na jeszcze prostszym modelu, wedle którego ciała przyciągają się z siłą proporcjonalną do ich mas i odwrotnie proporcjonalną do kwadratu odległości między nimi. Mimo swej prostoty teoria Newtona przewiduje ruchy Słońca, Księżyca i planet z wielką dokładnością.

Każda teoria fizyczna jest zawsze prowizoryczna, pozostaje tylko hipotezą; nigdy nie można jej udowodnić. Niezależnie od tego, ile razy rezultaty eksperymentu zgadzały się z teorią, nadal nie można mieć pewności, czy kolejne doświadczenie jej nie zaprzeczy. Z drugiej strony łatwo obalić teorię, znajdując choć jeden wynik eksperymentalny sprzeczny z jej przewidywaniami. Jak podkreślał filozof nauki Karl Popper, dobrą teorię naukową cechuje to, że wynikają z niej liczne przewidywania, które w zasadzie nadają się do eksperymentalnego obalenia. Ilekroć wynik eksperymentu zgadza się z przewidywaniami, sprawdzana teoria zyskuje na wiarygodności, a nasze zaufanie do niej wzrasta, ale jeśli tylko nowy wynik eksperymentalny zaprzecza teorii, musimy ją porzucić lub poprawić. Tak przynajmniej być powinno, lecz w praktyce zawsze można kwestionować kompetencje eksperymentatora.

Nowa teoria bardzo często stanowi w istocie rozwinięcie poprzedniej. Na przykład, bardzo dokładne obserwacje wykazały niewielkie różnice między ruchem Merkurego a przewidywaniami teorii Newtona. Przewidywania teorii Einsteina są nieco inne. Ich zgodność z obserwacjami w połączeniu z niezgodnością przewidywań Newtona stanowiła jeden z najważniejszych dowodów słuszności teorii Einsteina. Mimo to w codziennej praktyce wciąż używamy teorii Newtona, ponieważ różnice między przewidywaniami obu teorii są minimalne we wszystkich zwyczajnych sytuacjach. (Poza tym teoria Newtona jest o wiele prostsza).

Ostatecznym celem nauki jest sformułowanie jednej teorii opisującej cały wszechświat. W rzeczywistości jednak większość naukowców dzieli problem na dwie części. Po pierwsze, szukamy praw, które powiedziałyby nam, jak wszechświat zmienia się w czasie. (Jeśli znalazłbyśmy stan wszechświata w pewnej chwili, to prawa te pozwoliłyby nam przewidzieć, jak będzie on wyglądał w dowolnej chwili późniejszej). Po drugie, stoi przed nami zagadnienie stanu początkowego wszechświata. Niektórzy uważają, że nauka powinna zajmować się tylko pierwszym zagadnieniem, a problem stanu początkowego pozostawić metafizyce lub religii. Powiadają oni, że Bóg, będąc wszechmogący, mógł stworzyć wszechświat w dowolny wybrany przez siebie sposób. Może i tak jest, ale w takim razie mógł On również sprawić, że wszechświat będzie zmieniał się w czasie w całkowicie arbitralny sposób. Wydaje się jednak, że zdecydował się On stworzyć go tak, by jego rozwój miał przebieg wysoce uporządkowany zgodnie z ustalonymi prawami. Za równie uzasadnione można zatem uznać założenie, że istnieją prawa określające stan początkowy.

Bardzo trudno jest za jednym zamachem sformułować teorię opisującą cały wszechświat. Postępujemy więc inaczej, dzielimy problem na kawałki i wymyślamy różne teorie cząstkowe. Każda taka teoria cząstkowa opisuje pewien ograniczony zbiór obserwacji, pomijając inne wielkości lub opisując je w sposób uproszczony za pomocą paru liczb. Takie podejście może się okazać całkowicie fałszywe. Jeśli każde zjawisko we wszechświecie połączone jest fundamentalnymi zależnościami ze wszystkimi innymi, to zapewne niemożliwe jest znalezienie pełnego rozwiązania przez badanie poszczególnych części problemu w izolacji. Niemniej jednak, postępując w ten sposób w przeszłości, osiągnęliśmy na pewno cenne rezultaty. Klasyycznym przykładem jest znowu teoria ciężenia Newtona, zgodnie z którą siła grawitacji między dwoma ciałami zależy tylko od jednej liczby związanej z każdym ciałem, mianowicie masy, ale nie zależy od materiału, z jakiego te ciała są zrobione. Dzięki temu, nie znając ani struktury, ani składu Słońca i planet, można obliczyć ich orbity.

Obecnie naukowcy opisują wszechświat za pomocą dwóch podstawowych teorii cząstkowych — ogólnej teorii względności i mechaniki kwantowej. Obie stanowią olbrzymie osiągnięcia intelektualne pierwszej połowy naszego stulecia. Ogólna teoria względności opisuje siłę ciężenia i wielkoskalową strukturę wszechświata, to znaczy struktury o charakterystycznych wymiarach od paru kilometrów do miliona milionów milionów milionów (1 i dwadzieścia cztery zera) kilometrów, gdyż taki jest rozmiar wszechświata. Mechanika kwantowa dotyczy natomiast zjawisk w niesłychanie małych skalach, takich jak milionowa część milionowej części centymetra. Niestety, wiadomo, że te dwie teorie są niezgodne ze sobą — obie jednocześnie nie mogą być poprawne. Jednym z głównych zadań współczesnej fizyki — i najważniejszym wątkiem tej książki — jest poszukiwanie teorii, która połączyłaby obie te teorie cząstkowe — to znaczy kwantowej teorii grawitacji. Nie znamy jeszcze takiej teorii i być może długo jeszcze będziemy czekać na jej sformułowanie, ale znamy już liczne jej cechy charakterystyczne. Jak zobaczymy w następnych rozdziałach, już dziś rozumiemy pewne konieczne konsekwencje kwantowej teorii grawitacji.

Jeśli wierzymy, że wszechświat nie zachowuje się w sposób arbitralny, lecz że *rządzą* nim określone prawa, to w końcu musimy połączyć teorie cząstkowe w jedną, ogólną teorię, która opisze wszystko, co zdarza się we wszechświecie. W poszukiwaniu takiej teorii dostrzec można jednak pewien paradoks. Koncepcja teorii naukowych, jaką naszkicowałem powyżej, zakłada, iż jesteśmy istotami racjonalnymi i możemy swobodnie obserwować wszechświat oraz wyciągać logiczne wnioski z tych obserwacji. Przyjąwszy takie założenie, mamy prawo przypuszczać, że prowadząc nasze badania, coraz lepiej poznajemy prawa *rzządzające* wszechświatem. Jeśli jednak rzeczywiście istnieje pełna i jednolita teoria, to powinna ona określać również nasze działania. A zatem teoria ta powinna wyznaczyć wynik naszych jej poszukiwań! Dlaczegoż to jednak miałaby ona gwarantować poprawność naszych wniosków dedukowanych z danych doświadczalnych? Czyż równie dobrze nie mogłaby ona powodować, że wnioski te byłyby błędne lub że nie byłibyśmy w stanie dojść do żadnych wniosków?

Jedyne rozwiązanie tego problemu, jakie mogę zaproponować, oparte jest na darwinowskiej zasadzie doboru naturalnego. W dowolnej populacji samoreprodukujących się organizmów istnieją różnice w materiale genetycznym i w wychowaniu poszczególnych osobników. Różnice te powodują, że pewne osobniki potrafią lepiej niż inne wyciągać wnioski o otaczającym je świecie i działać zgodnie z nimi. Te osobniki mają większą szansę na przeżycie i rozmnożenie się, a zatem ich wzorzec zachowania i myślenia powinien stać się dominujący. Z całą pewnością prawdą jest, że w przeszłości to, co nazywamy inteligencją oraz odkryciami naukowymi, dawało przewagę w walce o przetrwanie. Nie jest to tak oczywiste obecnie: konsekwencje naszych odkryć naukowych mogą nas zniszczyć, a jeśli nawet tak się nie stanie, poznanie kompletnej, jednolitej teorii może w minimalnym stopniu tylko zwiększyć nasze szansę na przetrwanie. Jeśli jednak wszechświat rozwija się w sposób regularny, to możemy oczekiwać, że zdolności myślenia, jakie nabyliśmy dzięki doborowi naturalnemu, okażą się przydatne również w poszukiwaniu pełnej teorii, nie wywiodą nas zatem na manowce fałszywych wniosków.

Skoro teorie cząstkowe, którymi już dysponujemy, są wystarczające, by móc dokładnie przewidywać, co nastąpi we wszystkich sytuacjach, z wyjątkiem zupełnie ekstremalnych, trudno jest uzasadnić poszukiwanie kompletnej teorii względami

praktycznymi. (Warto jednak zauważyć, że podobnych argumentów można było użyć przeciwko teorii względności i mechanice kwantowej, a jednak zawdzięczamy im energetykę jądrową i mikroelektronikę!) Poznanie kompletnej, jednolitej teorii zapewne nie zwiększy naszej szansy na przetrwanie, może nawet nie zmieni naszego stylu życia. Ale od zarania cywilizacji ludzie nie zadowalali się nigdy obserwowaniem oddzielnych i nie wyjaśnionych zjawisk, zawsze chcieli poznać kryjący się za nimi porządek panujący we wszechświecie. Dziś wciąż jeszcze pragniemy zrozumieć, kim jesteśmy i skąd się wzięliśmy. Głębokie pragnienie wiedzy ożywiający ludzkość stanowi dostateczne uzasadnienie naszych poszukiwań. A naszym celem jest kompletny opis świata, w którym żyjemy, nic skromniejszego nas nie zadowoli.

Rozdział 2

CZAS I PRZESTRZEŃ

Nasza obecna wiedza o ruchu ciał wywodzi się od koncepcji Galileusza i Newtona. Przedtem ludzie wierzyli Arystotelesowi, który twierdził, że naturalnym stanem ciała jest spoczynek i że porusza się ono tylko pod wpływem siły lub pchnięcia. Wynikało stąd, że ciężkie ciała powinny spadać szybciej niż lekkie, ponieważ są mocniej przyciągane w kierunku Ziemi.

Zgodnie z arystotelesowską tradycją uważano, że prawa rządzące wszechświatem można odkryć apriorycznie: doświadczalnego sprawdzenia teorii nie uważano za rzecz konieczną. Wobec tego nikt przed Galileuszem nie zadał sobie trudu, by sprawdzić, czy ciała o różnym ciężarze rzeczywiście spadają z różnymi prędkościami. Tradycja głosi, iż Galileusz wykazał fałszywość poglądów Arystotelesa, zrzucając ciężarki z pochyłej wieży w Pizie. Opowieść ta raczej na pewno nie odpowiada prawdzie, ale Galileusz wykonał doświadczenie równoważne; badał toczenie się kulek po pochyłej, gładkiej powierzchni. Takie doświadczenie jest podobne do badania pionowego spadku, ale obserwacje są łatwiejsze ze względu na mniejsze prędkości ciał. Pomiar Galileusza wykazały, że prędkość wszystkich ciał wzrasta w identyczny sposób, niezależnie od ich ciężaru. Na przykład, klocek zsuwający się bez tarcia po płaszczyźnie opadającej o jeden metr na każde 10 metrów ma prędkość jednego metra na sekundę po pierwszej sekundzie, dwóch metrów na sekundę po drugiej, i tak dalej, zupełnie niezależnie od swego ciężaru. Oczywiście, ołowiany ciężarek spada szybciej niż piórko, ale tylko dlatego, że piórko jest hamowane przez opór powietrza. Dwa ciała, na których ruch opór powietrza nie ma w zasadzie wpływu, jak na przykład dwa różne ciężarki ołowiane, spadają w tym samym tempie.

Pomiary Galileusza posłużyły Newtonowi za podstawę jego praw ruchu. W doświadczeniu Galileusza na kulkę staczającą się po równi pochyłej działała stale ta sama siła (jej ciężar), a rezultatem był jednostajny wzrost jej prędkości. Wynikało stąd, że rzeczywistym efektem działania siły jest zawsze zmiana prędkości, a nie po prostu wprawienie ciała w ruch, jak uważano przedtem. Można było z tego również wywnioskować, że ciało, na które nie działa żadna siła, porusza się po prostej ze stałą szybkością. Tę regułę po raz pierwszy sformułował *explicite* Newton w dziele *Principia Mathematica*, opublikowanym w 1687 roku; jest ona znana jako pierwsze prawo Newtona. Co dzieje się z ciałem, gdy działa na nie jakaś siła, określa drugie prawo Newtona. Zgodnie z nim ciało zmienia swoją prędkość, czyli przyspiesza, w tempie proporcjonalnym do działającej siły. (Na przykład, przyspieszenie jest dwukrotnie większe, jeśli działa dwukrotnie większa siła). Przyspieszenie jest również tym mniejsze, im większa jest masa ciała, czyli ilość materii. (Ta sama siła, działając na ciało o dwukrotnie większej masie, powoduje o połowę mniejsze przyspieszenie). Znany przykład stanowi tu ruch samochodu: im mocniejszy jest silnik, tym większe przyspieszenie, ale im cięższy samochód, tym przyspieszenie jest mniejsze, jeżeli motor jest ten sam.

Oprócz praw ruchu Newton odkrył również prawo opisujące siłę ciężenia. Według niego, każde ciało przyciąga każde inne ciało z siłą proporcjonalną do mas obu ciał. Tak więc siła działająca między dwoma ciałami powiększy się dwukrotnie, jeśli podwoimy masę jednego z nich (nazwijmy je A). Tego należało oczekiwać, ponieważ nowe ciało A można uważać za utworzone z dwóch ciał o masach równych początkowej masie ciała A . Każde z nich przyciąga ciało B z taką siłą jak pierwotnie, a zatem całkowita siła działająca między A i B będzie dwukrotnie większa niż początkowo. Jeżeli zaś, powiedzmy, podwoimy masę jednego ciała i potroimy masę drugiego, to siła działająca między nimi wzrośnie sześciokrotnie. Łatwo teraz zrozumieć, czemu wszystkie ciała spadają z taką samą prędkością; na ciało o dwukrotnie większym ciężarze działa dwukrotnie większa siła przyciągająca je ku Ziemi, ale ma ono też dwukrotnie większą masę. Zgodnie z drugim prawem Newtona oba efekty się znoszą i przyspieszenie jest zawsze takie samo.

Prawo grawitacji Newtona mówi nam również, że siła ciężenia jest tym słabsza, im większa jest odległość między ciałami.

Zgodnie z nim, siła przyciągania zmniejsza się czterokrotnie, gdy odległość wzrasta dwukrotnie. Opierając się na tym prawie, można przewidzieć orbity Ziemi, Księżycy i wszystkich planet z wielką dokładnością. Gdyby siła ciężenia malała szybciej ze wzrostem odległości, to orbity planet nie byłyby elipsami — planety spadałyby na Słońce po torze spiralnym. Gdyby malała wolniej, siły przyciągania pochodzące od odległych gwiazd przeważyłyby nad przyciąganiem Ziemi.

Zasadnicza różnica między poglądami Arystotelesa z jednej strony a Newtona i Galileusza z drugiej polega na tym, że Arystoteles wierzył w wyróżniony stan spoczynku, w jakim znajdowałyby się każde ciało, gdyby nie działała nań żadna siła. W szczególności, uważał, iż Ziemia spoczywa. Jednak zgodnie z prawami Newtona żaden wyróżniony stan spoczynku nie istnieje. Można powiedzieć, że ciało A spoczywa, a ciało B porusza się względem niego ze stałą prędkością, ale też równie dobrze powiedzieć można, że spoczywa ciało B , a porusza się ciało A . Na przykład, pomijając wirowanie Ziemi i jej ruch wokół Słońca, można powiedzieć, że Ziemia spoczywa, a pewien pociąg porusza się na północ z prędkością 150 km na godzinę, lub odwrotnie, że pociąg spoczywa, a Ziemia porusza się na południe z tą samą prędkością. Badając eksperymentalnie ruch ciał w pociągu, stwierdzilibyśmy poprawność wszystkich praw Newtona. Na przykład, grając w ping-ponga w pociągu zauważylibyśmy, że piłeczka porusza się tak samo zgodnie z prawem Newtona jak piłeczka, którą gralibyśmy na stole ustawionym obok torów. Nie ma zatem żadnego sposobu, aby stwierdzić, czy porusza się pociąg, czy też Ziemia.

Nieistnienie stanu absolutnego spoczynku oznacza, że nie można stwierdzić, czy dwa zdarzenia, które miały miejsce w różnym czasie, zaszły w tym samym miejscu w przestrzeni. Na przykład, pasażer pociągu widzi, że piłeczka pingpongowa podskakuje w górę i w dół w pociągu, uderzając dwa razy w to samo miejsce w odstępie jednej sekundy. Ktoś, kto obserwuje piłeczkę, stojąc na peronie, stwierdzi, że dwa podskoki zdarzyły się w miejscach oddalonych od siebie o około czterdzieści metrów, ponieważ taki mniej więcej dystans pokona pociąg w czasie jednej sekundy. Z nieistnienia absolutnego spoczynku wynika więc, że wbrew przekonaniu Arystotelesa niemożliwe jest przypisanie zdarzeniom absolutnego położenia w przestrzeni. Miejsce zdarzeń i odległość między nimi są różne dla kogoś jadącego pociągiem i kogoś innego, stojącego na peronie, i nie ma żadnych uzasadnionych powodów, by uznać obserwację jednej z tych osób za prawdziwszą od obserwacji drugiej.

Newton był bardzo zmartwiony z powodu nieistnienia absolutnego położenia zdarzeń lub też nieistnienia absolutnej przestrzeni, jak to wtedy nazywano, ponieważ nie zgadzało się to z jego koncepcją absolutnego Boga. W istocie rzeczy odmówił on przyjęcia do wiadomości braku absolutnej przestrzeni, choć była to konsekwencja jego praw ruchu. Za tę irracjonalną postawę krytykował go ostro wielu ludzi, spośród których warto wymienić biskupa Berkeleya, filozofa przekonanego, że wszystkie przedmioty materialne oraz przestrzeń i czas są iluzją. Kiedy sławny doktor Johnson usłyszał o poglądach Berkeleya, wykrzyknął: "Tak je obalam!" i uderzył stopą w pobliski kamień.

I Newton, i Arystoteles wierzyli w istnienie absolutnego czasu, to znaczy wierzyli oni, że można bez żadnych dowolności zmierzyć odstęp czasu między dwoma zdarzeniami i wynik będzie identyczny, niezależnie od tego, kto wykonał pomiar, pod warunkiem, że używał dobrego zegara. Czas był według nich kompletnie oddzielony i niezależny od przestrzeni. Taki pogląd większość ludzi uważa za oczywisty i zgodny ze zdrowym rozsądkiem. Mimo to musieliśmy zmienić poglądy na czas i przestrzeń. Chociaż nasze zdroworozsądkowe pojęcia dobrze pasują do opisu ruchu przedmiotów poruszających się względnie powoli — takich jak jabłka i planety — zawiodą jednak całkowicie, gdy próbujemy ich używać do opisu ruchu ciał poruszających się z prędkością bliską prędkości światła.

Światło porusza się z ogromną, ale skończoną prędkością — ten fakt odkrył w 1676 roku duński astronom Ole Christensen Roemer. Zaobserwował on, że księżyc Jowisza nie chowają się za nim w równych odstępach czasu, jak można by oczekiwać, gdyby okrężały go w równym tempie. W trakcie ruchu Ziemi i Jowisza wokół Słońca zmienia się odległość między nimi. Roemer zauważył, że zaćmienia księżyców są opóźnione tym bardziej, im większa była odległość od Ziemi do Jowisza. Twierdził, że dzieje się tak, ponieważ światło księżyców potrzebowało więcej czasu, aby dotrzeć do Ziemi, gdy znajdowała się ona dalej od nich. Pomiar zmian odległości między Ziemią a Jowiszem, jakich dokonał Roemer, nie były jednak bardzo dokładne i dlatego wyliczona przezeń prędkość światła — 200 tys. km/s — była mniejsza niż dziś przyjmowana wartość 300 tys. km/s. Niemniej jednak Roemer nie tylko wykazał, że światło porusza się ze skończoną prędkością, ale również zmierzył ją, co w sumie ocenić należy jako wspaniały sukces. Zasługuje on na uwagę tym bardziej, że Roemer osiągnął go jedenaście lat przed ukazaniem się *Principia Mathematica* Newtona.

Na poprawną teorię rozchodzenia się światła trzeba było czekać aż do 1865 roku, kiedy to brytyjski fizyk James Clerk Maxwell zdołał połączyć cząstkowe teorie stosowane przedtem do opisu sił elektryczności i magnetyzmu. Z równań Maxwella wynika istnienie falowych zaburzeń pola elektromagnetycznego, które powinny rozprzestrzeniać się ze stałą prędkością, podobnie jak fale na powierzchni stawu. Jeśli długość takich fal (to znaczy odległość między dwoma kolejnymi grzbietami fal) wynosi metr lub więcej, nazywamy je falami radiowymi. Fale o mniejszej długości nazywamy mikrofalami (parę centymetrów) lub falami podczerwonymi (więcej niż dziesięcioletnia część centymetra). Światło widzialne to fala elektromagnetyczna o długości pomiędzy czterdziestoma a osiemdziesięcioma milionowymi częściami centymetra. Jeszcze krótsze fale nazywamy ultrafioletowymi, promieniami Roentgena, promieniami gamma.

Z teorii Maxwella wynikało, że światło porusza się ze stałą prędkością. Ale skoro teoria Newtona wyeliminowała pojęcie absolutnego spoczynku, to mówiąc, iż światło porusza się ze stałą prędkością, należało koniecznie powiedzieć, względem czego ta prędkość ma być mierzona. Wobec tego fizycy zasugerowali istnienie pewnej specjalnej substancji zwanej "eterem", obecnej wszędzie, nawet w "pustej" przestrzeni. Fale świetlne miały poruszać się w eterze, tak jak fale dźwiękowe poruszają się w powietrzu, prędkość ich zatem należało mierzyć względem eteru. Różni obserwatorzy, poruszający się względem eteru, powinni postrzegać światło biegnące ku nim z różną prędkością, ale prędkość światła względem eteru byłaby stała. W szczególności, skoro Ziemia w swym ruchu orbitalnym wokół Słońca porusza się względem eteru, to prędkość światła mierzona w kierunku ruchu Ziemi przez eter (kiedy poruszamy się w kierunku źródła światła) powinna być większa niż prędkość światła mierzona w kierunku prostopadłym do kierunku ruchu. W 1887 roku Albert Michelson (który później został pierwszym amerykańskim laureatem Nagrody Nobla w dziedzinie fizyki) i Edward Morley przeprowadzili bardzo staranny eksperyment w Case School of Applied Science w Cleveland. W doświadczeniu tym porównywali oni prędkość światła biegnącego w kierunku ruchu Ziemi z prędkością światła biegnącego w kierunku prostopadłym do tego kierunku. Ku swemu wielkiemu zdziwieniu, stwierdzili, że są one równe!

Między rokiem 1887 a 1905 podjęto wiele prób wyjaśnienia wyniku doświadczenia Michelsona i Morleya. Spośród nich należy wyróżnić prace holenderskiego fizyka Hendrika Lorentza, który próbował wyjaśnić rezultat eksperymentu, zakładając, że ciała poruszające się względem eteru kurczą się w kierunku ruchu, a zegary w takim ruchu zwalniają bieg. Tymczasem w słynnej pracy opublikowanej w 1905 roku Albert Einstein, nie znany dotąd urzędnik szwajcarskiego biura patentowego, wykazał, że cała idea eteru jest niepotrzebna, jeśli tylko porzuci się również ideę absolutnego czasu. Parę tygodni później z podobną sugestią wystąpił znany francuski matematyk Henri Poincare. Argumenty Einsteina były jednak bliższe fizyce niż wywody Poincarego, który uważał cały problem za zagadnienie czysto matematyczne. Dlatego za twórcę nowej teorii uważa się Einsteina, a wkład Poincarego jest upamiętniony przez połączenie jego nazwiska z jednym z ważnych jej elementów.

Nowa teoria została nazwana teorią względności. Jej zasadniczy postulat brzmi: prawa fizyki są takie same dla wszystkich swobodnie poruszających się obserwatorów, niezależnie od ich prędkości. Było to prawdą dla praw ruchu Newtona, ale teraz wymóg ten został rozciągnięty i na teorię Maxwella, i na prędkość światła: wszyscy obserwatorzy mierząc prędkość światła, powinni otrzymać ten sam wynik, niezależnie od tego, jak szybko sami się poruszają. Ten prosty pomysł niesie nadzwyczaj

ważne konsekwencje, z których najlepiej znana jest zapewne równoważność masy i energii, wyrażona słynnym wzorem Einsteina $E = mc^2$ (gdzie E oznacza, energię, m — masę, a c — prędkość światła), oraz twierdzenie, że nic nie może poruszać się z prędkością większą niż prędkość światła. Z równoważności energii i masy wynika bowiem, że energia związana z ruchem ciała wnosi wkład do jego masy, innymi słowy, energia ta utrudnia wzrost prędkości ciała. Ten efekt staje się rzeczywiście istotny dopiero wtedy, gdy obiekt porusza się z prędkością bliską prędkości światła. Na przykład, gdy ciało porusza się z prędkością równą 10% prędkości światła, jego masa wzrasta tylko o 0,5%, ale przy prędkości równej 90% prędkości światła masa staje się już przeszło dwukrotnie większa. W miarę zbliżania się prędkości ciała do prędkości światła, jego masa wzrasta coraz szybciej, potrzeba zatem coraz więcej energii, by zwiększyć jego prędkość jeszcze bardziej. W rzeczywistości ciało to nigdy nie osiągnie prędkości światła, gdyż jego masa byłaby wtedy nieskończona, a z równoważności masy i energii wynika, że potrzebna byłaby wtedy i nieskończona energia. Dlatego wedle teorii względności wszystkie zwyczajne ciała zawsze poruszają się z prędkością mniejszą niż prędkość światła. Tylko światło i inne fale, z którymi związana jest zerowa masa, mogą poruszać się z prędkością światła.

Teoria względności spowodowała rewolucję w naszych pojęciach czasu i przestrzeni. Według teorii Newtona różni obserwatorzy mierzący czas przelotu sygnału świetlnego z jednego punktu do drugiego otrzymują identyczne wyniki (ponieważ czas jest absolutny), ale nie zawsze zgodzą się co do tego, jak długą drogę przebyło światło (gdyż przestrzeń nie jest absolutna). Ponieważ prędkość światła równa się po prostu drodze podzielonej przez czas, to różni obserwatorzy otrzymają różne prędkości światła. Zgodnie z teorią względności natomiast, wszyscy obserwatorzy muszą otrzymać taką samą prędkość światła. Ponieważ w dalszym ciągu nie zgadzają się między sobą co do tego, jaką drogę światło przebyło, to nie mogą uzgodnić, ile to zajęło czasu. (Potrzebny czas równa się drodze, jaką przebyło światło — co do której obserwatorzy się nie zgadzają — podzielonej przez taką samą dla wszystkich prędkość światła). Innymi słowy, teoria względności wyeliminowała ostatecznie ideę absolutnego czasu. Okazało się, że każdy obserwator musi posiadać swoją własną miarę czasu, wyznaczoną przez niesiony przez niego zegar, a identyczne zegary niesione przez różnych obserwatorów nie muszą się zgadzać.

Każdy obserwator może użyć radaru, by wysyłając sygnał świetlny lub fale radiowe, określić, gdzie i kiedy dane wydarzenie miało miejsce. Część wysłanego sygnału odbija się z powrotem w kierunku obserwatora, który mierzy czas odbioru echa. Według niego zdarzenie zaszło w chwili dokładnie pośrodku między czasem wysłania a czasem odbioru sygnału, zaś odległość między nim a zdarzeniem równa jest połowie czasu, jaki sygnał zużył na odbycie drogi tam i z powrotem, pomnożonej przez prędkość światła. (Zdarzenie oznacza tu cokolwiek, co zachodzi w punkcie przestrzeni w dokładnie określonej chwili). Koncepcję tego pomiaru ilustruje rysunek 2, który jest przykładem diagramu czasoprzestrzennego. Używając tej metody, obserwatorzy poruszający się względem siebie przypiszą różne położenia i czasy temu samemu zdarzeniu. Żaden z tych pomiarów nie jest bardziej poprawny od innych, są one natomiast wzajemnie powiązane. Każdy obserwator może dokładnie wyliczyć, jakie położenie i czas jego kolega przypisał wydarzeniu, pod warunkiem, że zna jego względną prędkość. Metody tej używa się obecnie do precyzyjnych pomiarów odległości, ponieważ potrafimy znacznie dokładniej mierzyć upływ czasu niż odległość.

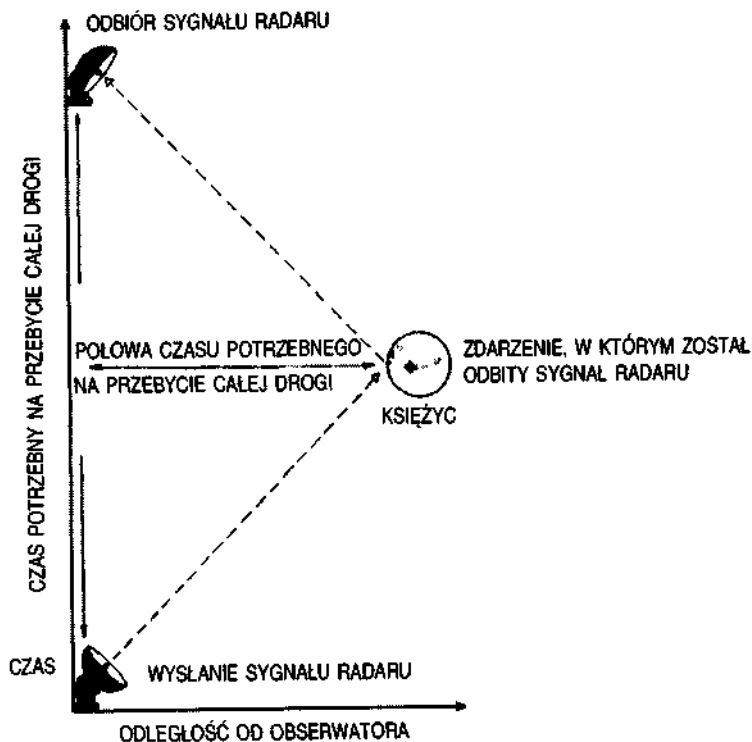

Czas jest mierzony wzdłuż osi pionowej, odległość od obserwatora wzdłuż osi poziomej. Droga obserwatora przez czasoprzestrzeń jest zaznaczona pionową linią po lewej. Droga światła do i od zdarzenia zaznaczona jest liniami ukośnymi.

Rysunek 2

Stąd też jeden metr jest zdefiniowany jako dystans pokonywany przez światło w ciągu 0,00000003335640952 sekundy, mierzonej za pomocą zegara cezowego. (Wybrano tę szczególną liczbę, aby nowa definicja była zgodna z historycznym

określeniem metra; odległości między dwoma znaczkami na pewnej platynowej szynie przechowywanej w Paryżu). Równie dobrze moglibyśmy używać nowej, wygodnej jednostki długości, zwanej sekundą świetlną. Jest to po prostu odległość, jaką przebywa światło w ciągu jednej sekundy. Zgodnie z teorią względności mierzymy odległości, posługując się pomiarami czasu i prędkością światła, z czego automatycznie wynika, że każdy obserwator wyznaczy identyczną prędkość światła (z definicji równą 1 metrowi na 0,000000003335640952 sekundy). Nie ma żadnej potrzeby wprowadzania eteru, którego i tak zresztą nie można wykryć, jak pokazało doświadczenie Michelsona i Morleya. Teoria względności zmusza nas jednak do zasadniczej zmiany koncepcji czasu i przestrzeni. Musimy przyjąć, iż czas nie jest zupełnie oddzielny i niezależny od przestrzeni, lecz jest z nią połączony w jedną całość, zwaną czasoprzestrzenią. Jak wiadomo z codziennej praktyki, położenie jakiegoś punktu w przestrzeni możemy wyznaczyć za pomocą trzech liczb zwanych jego współrzędnymi. Na przykład, można powiedzieć, że pewien punkt w pokoju znajduje się dwa metry od jednej ściany, metr od drugiej i półtora metra nad podłogą. Można też określić położenie punktu podając jego długość i szerokość geograficzną oraz wysokość nad poziomem morza. Wolno nam wybrać dowolne trzy współrzędne, ale powinniśmy pamiętać, że istnieją tu granice ich użyteczności, których nie powinno się przekraczać. Nie należy wyznaczać pozycji Księżyca podając jego odległość w kilometrach na północ i na zachód od Pi-cadilly Circus oraz wysokość nad poziomem morza. Lepiej podać jego odległość od Słońca, wysokość ponad płaszczyzną, na której leżą orbity planet, oraz kąt między linią łączącą Księżyc ze Słońcem a linią od Słońca do pobliskiej gwiazdy, takiej jak Alfa Centauri. Z kolei te współrzędne nie są przydatne do opisu położenia Słońca w Galaktyce albo położenia Galaktyki w Gromadzie Lokalnej. W gruncie rzeczy można wyobrazić sobie wszechświat w postaci zbioru zachodzących na siebie obszarów. W każdym obszarze można wprowadzić inny zespół trzech współrzędnych, aby określić położenie dowolnego punktu. Zdarzenie jest czymś, co zachodzi w określonym punkcie przestrzeni i w określonej chwili. Aby wyznaczyć zdarzenie, należy zatem podać cztery współrzędne. Można je wybrać dowolnie — posłużyć się dowolnymi trzema, dobrze określonymi współrzędnymi przestrzennymi i dowolną miarą czasu. Zgodnie z teorią względności współrzędne przestrzenne i czasowe nie różnią się zasadniczo, podobnie jak nie ma różnicy między dowolnymi dwiema współrzędnymi przestrzennymi. Zawsze można wybrać nowy układ współrzędnych, w którym — powiedzmy — pierwsza współrzędna przestrzenna jest kombinacją dwóch starych, dajmy na to poprzednio pierwszej i drugiej. Na przykład, zamiast określać położenie pewnego punktu na Ziemi w kilometrach na północ i na zachód od Picadilly, możemy je wyznaczyć w kilometrach na północny zachód i północny wschód od Picadilly. W teorii względności wolno również wybrać nową współrzędną czasową, będącą kombinacją starego czasu (w sekundach) i odległości na północ od Picadilly (w sekundach świetlnych). Często wygodnie jest przyjmować, że cztery współrzędne zdarzenia wyznaczają jego pozycję w czterowymiarowej przestrzeni, zwanej czasoprzestrzenią. Przestrzeni czterowymiarowej nie sposób sobie wyobrazić. Mnie osobiście, często dostateczną trudność sprawia przedstawienie sobie przestrzeni trójwymiarowej! Bardzo łatwo natomiast narysować na diagramie przestrzeń dwuwymiarową, taką jak powierzchnia Ziemi. (Powierzchnia Ziemi jest dwuwymiarowa, ponieważ położenie dowolnego punktu można określić za pomocą dwóch współrzędnych: długości i szerokości geograficznej). Będę tu z reguły używał diagramów, na których czas zawsze wzrasta pionowo do góry, a jeden z wymiarów przestrzennych jest zaznaczony poziomo. Pozostałe dwa wymiary będą ignorowane lub ukazywane za pomocą perspektywy. (Mam na myśli diagramy czasoprzestrzenne, takie jak rysunek 2). Na przykład rysunek 3 przedstawia czas mierzony w latach wzdłuż osi pionowej w górę, oraz odległość między Słońcem a gwiazdą Alfa Centauri, mierzoną wzdłuż osi poziomej w kilometrach.

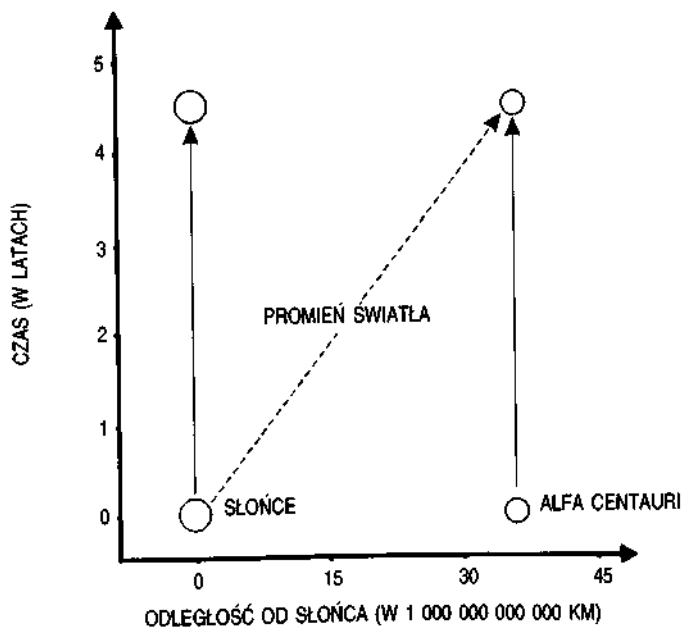

Rysunek 3

Trajektorie Słońca i Alfa Centauri w czasoprzestrzeni przedstawiają pionowe linie po prawej i lewej stronie. Promień światła porusza się po przekątnej; jego podróż od Słońca do Alfa Centauri trwa cztery lata. Jak widzieliśmy, z równań Maxwella wynika, że prędkość światła nie zależy od prędkości, z jaką porusza się jego źródło. Ten wniosek został potwierdzony przez bardzo dokładne pomiary. Stąd z kolei wynika, że sygnał świetlny, wyemitowany w pewnej chwili z punktu w przestrzeni, rozchodzi się jak kula światła, której rozmiar i położenie nie zależą od prędkości źródła. Po upływie jednej milionowej części sekundy światło rozprzestrzeni się, przyjmując formę kuli o promieniu 300 metrów, po dwóch

milionowych sekundy promień kuli będzie równy 600 metrom, i tak dalej. Przypomina to rozchodzenie się małych fal na powierzchni stawu, gdy wrzucimy doń kamień. Zmarszczki rozchodzą się jako koła powiększające się w miarę upływu czasu. Spróbujmy wyobrazić sobie model trójwymiarowy, składający się z dwuwymiarowej powierzchni stawu i jednego wymiaru czasu. Rozchodzące się koła zmarszczek utworzą stożek, którego wierzchołek wyznaczony jest przez miejsce i moment uderzenia kamienia w powierzchnię wody (rys. 4). Podobnie, światło rozchodzące się z pewnego zdarzenia, tworzy trójwymiarowy stożek w czterowymiarowej czasoprzestrzeni. Stożek ten nazywamy stożkiem świetlnym przyszłości. W ten sam sposób można narysować drugi stożek, utworzony ze wszystkich zdarzeń, z których wysłane światło mogło dotrzeć do danego zdarzenia. Ten stożek nazywamy stożkiem świetlnym przeszłości (rys. 5).

Stożki świetlne przeszłości i przyszłości zdarzenia P dzielą czasoprzestrzeń na trzy regiony (rys. 6). Absolutna przyszłość zdarzenia P znajduje się we wnętrzu stożka świetlnego przyszłości. Jest to zbiór wszystkich zdarzeń, na które może oddziaływać to, co dzieje się w P . Żaden sygnał z P nie może dotrzeć do zdarzeń poza stożkiem świetlnym P , ponieważ nic nie porusza się szybciej niż światło. Dlatego to, co zdarzyło się w P , nie może wpłynąć na takie zdarzenia. Absolutna przeszłość zdarzenia P to region wewnątrz stożka świetlnego przeszłości P . Jest to zbiór tych wszystkich zdarzeń, z których wysłany sygnał, mógł dotrzeć do P . Wobec tego absolutna przeszłość P to zbiór wszystkich zdarzeń, mogących mieć wpływ na to, co zdarzyło się w P .

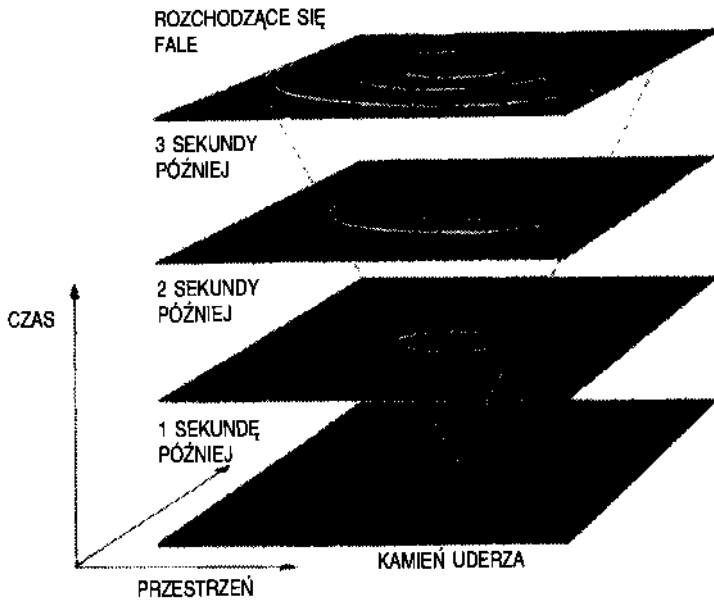

Rysunek 4

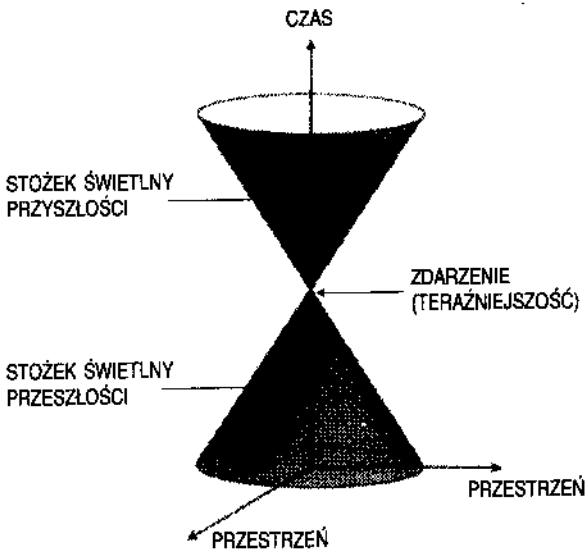

Rysunek 5

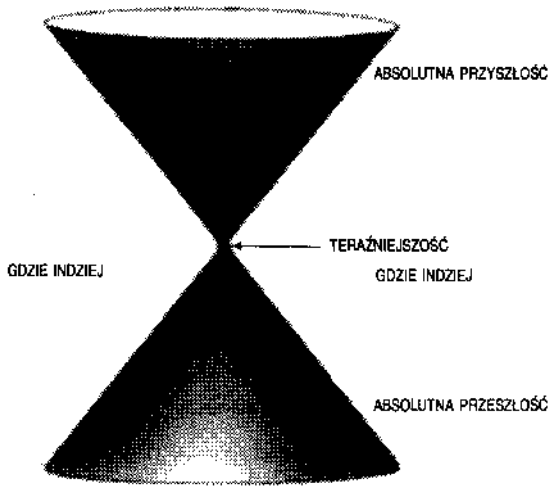

Rysunek 6

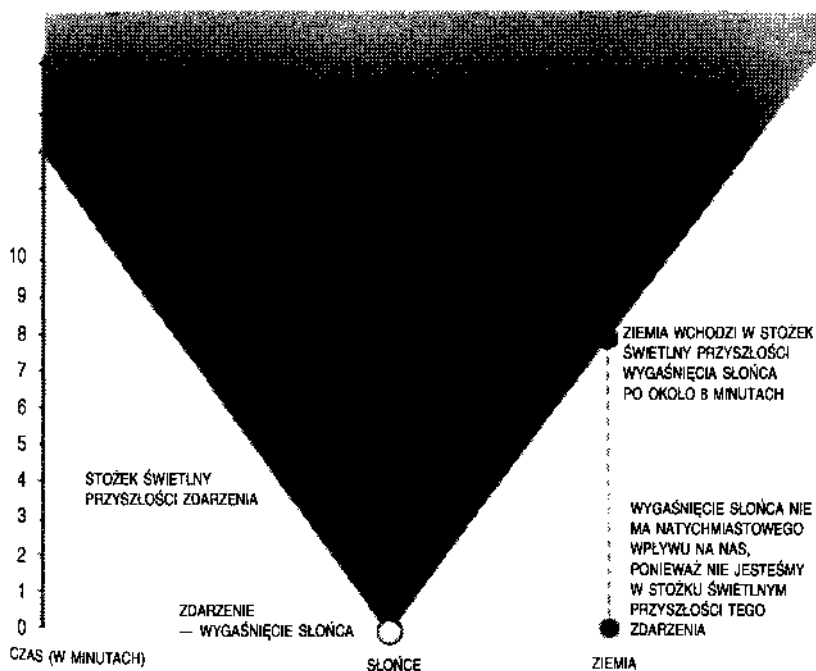

Rysunek 7

Jeśli wiadomo, co dzieje się w określonej chwili we wszystkich punktach obszaru przestrzeni położonego wewnątrz stożka przeszłości P , to można przewidzieć, co zdarzy się w P . "Gdzie indziej" jest częścią czasoprzestrzeni leżącą poza obu stożkami świetlnymi zdarzenia P . Zdarzenia w "gdzie indziej" nie mogły wpłynąć na P ani zdarzenie P nie może wpłynąć na nie. Na przykład, gdyby Słońce przestało świecić dokładnie w tej chwili, nie miałoby to wpływu na obecne zdarzenia i na Ziemi, ponieważ Ziemia byłaby w "gdzie indziej" tego wydarzenia (rys. 7). Dowiedzielibyśmy o tym dopiero po ośmiu minutach, bo tak długo trwa podróż światła ze Słońca do Ziemi. Dopiero wtedy Ziemia znalazłaby się w stożku świetlnym zdarzenia, jakim było zgaśnięcie Słońca. Podobnie, nie wiemy, co dzieje się obecnie w odległych regionach wszechświata: światło docierające do nas z odległych galaktyk zostało wyemitowane miliony lat temu, a gdy patrzymy na najdalsze obiekty, jakie udało nam się zaobserwować, widzimy światło wysłane przed ośmioma miliardami lat. Kiedy więc patrzymy na wszechświat, widzimy go, jakim był w przeszłości. Jeśli nie uwzględnimy siły ciężenia, jak Einstein i Poincare w 1905 roku, to otrzymamy teorię nazywaną szczególną teorią względności. W każdym zdarzeniu (punkcie czasoprzestrzeni) możemy skonstruować stożki świetlne (stożek świetlny to zbiór wszystkich trajektorii promieni świetlnych wysłanych z tego zdarzenia), a ponieważ prędkość światła jest jednakowa we wszystkich zdarzeniach i we wszystkich kierunkach, wszystkie stożki będą identyczne i będą wskazywały ten sam kierunek w czasoprzestrzeni. Wiemy, że nic nie może poruszać się prędzej niż światło; to oznacza, że droga dowolnego ciała w czasoprzestrzeni musi leżeć wewnątrz stożka świetlnego dowolnego zdarzenia leżącego na tej drodze (rys. 8). Szczególna teoria względności z powodzeniem wyjaśnia fakt, że prędkość światła jest taka sama dla różnych obserwatorów (zgodnie z rezultatami doświadczenia Michelsona i Morleya) i poprawnie opisuje zjawiska, jakie zachodzą, kiedy ciała poruszają się z prędkością bliską prędkości światła. Jest ona jednak sprzeczna z teorią Newtona, która powiada, że ciała przyciągają się wzajemnie z siłą, która zależy od odległości między nimi. Wynika stąd, że wraz ze zmianą położenia jednego ciała, zmienia się natychmiast siła działająca na drugie. Innymi słowy, efekty grawitacyjne powinny podróżować z nieskończoną prędkością, a nie z prędkością mniejszą lub równą prędkości światła, jak wymaga szczególna teoria względności.

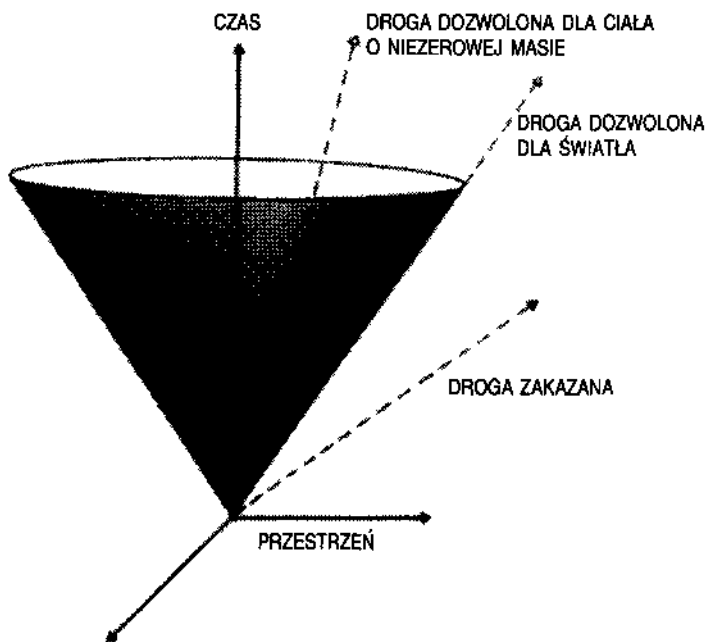

Rysunek 8

W latach 1908-1914 Einstein wielokrotnie, bez powodzenia, próbował znaleźć teorię ciężenia zgodną ze szczególną teorią względności. Ostatecznie w 1915 roku zaproponował nową teorię, zwaną dziś ogólną teorią względności.

Rewolucyjność pomysłu Einsteina polega na potraktowaniu grawitacji odmiennie niż innych sił, a mianowicie jako konsekwencji krzywizny czasoprzestrzeni. Czasoprzestrzeń nie jest płaska, jak zakładano uprzednio, lecz zakrzywiona lub "pofałdowana" przez rozłożoną w niej energię i masę. Ciała takie jak Ziemia nie są zmuszone do poruszania się po zakrzywionej orbicie przez siłę ciężenia; należy raczej powiedzieć, że poruszają się w zakrzywionej przestrzeni po linii najbliższej linii prostej, zwanej linią geodezyjną. Linia geodezyjna to najkrótsza (lub najdłuższa) droga łącząca dwa sąsiednie punkty. Na przykład, powierzchnia Ziemi tworzy dwuwymiarową przestrzeń zakrzywioną. Linią geodezyjną na Ziemi jest tzw. wielkie koło, które stanowi najkrótszą drogę między dwoma punktami (rys. 9). Ponieważ linia geodezyjna jest najkrótszą linią między dowolnymi dwoma lotniskami, drogę tę nawigatorzy wskazują pilotom samolotów.

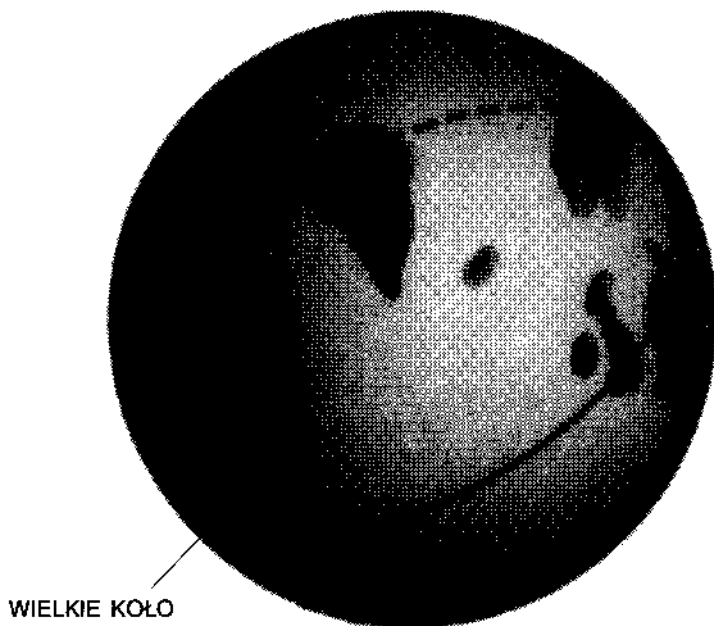

WIELKIE KOŁO

Rysunek 9

Według ogólnej teorii względności ciała zawsze poruszają się po liniach prostych w czterowymiarowej przestrzeni, nam jednak wydaje się, że ich droga w przestrzeni jest krzywa. (Przypomina to obserwację samolotu przelatującego nad górzystym terenem. Choć leci on po prostej w trójwymiarowej przestrzeni, jego cień porusza się po krzywej na dwuwymiarowej przestrzeni Ziemi)!! Masa Słońca zakrzywia czasoprzestrzeń w taki sposób, że choć Ziemia porusza się po linii prostej w czterowymiarowej czasoprzestrzeni! nam się wydaje, że wędruje ona po orbicie eliptycznej w przestrzeni trójwymiarowej. W rzeczywistości orbity planet przewidywane na podstawie ogólnej teorii względności są niemal takie same jak te, które wynikają z teorii Newtona. W wypadku Merkurego jednak, który jako planeta najbliższa Słońca odczuwa najsilniej efekty grawitacyjne i którego orbita jest raczej wydłużona, teoria względności przewiduje, że długa oś elipsy powinna obracać się dookoła Słońca z prędkością około jednego stopnia na 10 tysięcy lat. Efekt ten, choć tak nieznaczny, zauważony został jeszcze przed 1915 rokiem i stanowił jeden z pierwszych doświadczalnych dowodów poprawności teorii Einsteina. W ostatnich latach zmierzono za pomocą radaru nawet mniejsze odchylenia orbit innych planet od przewidywań teorii Newtona i okazały się zgodne z przewidywaniami wynikającymi

z teorii względności. Promienie świetlne muszą również poruszać się po liniach geodezyjnych w czasoprzestrzeni. I w tym wypadku krzywizna czasoprzestrzeni sprawia, że wydaje nam się, iż światło nie porusza się po liniach prostych w przestrzeni. A zatem z ogólnej teorii względności wynika, iż promienie światła są zginane przez pole grawitacyjne. Na przykład, teoria przewiduje, że stożki świetlne w punktach bliskich Słońca pochylają się lekko ku niemu, co spowodowane jest masą Słońca. Oznacza to, że promienie światła odległych gwiazd przechodząc w pobliżu Słońca, zostają ugięte o pewien mały kąt, co obserwator ziemski zauważa jako zmianę pozycji gwiazdy na niebie (rys. 10). Oczywiście, gdyby światło gwiazdy zawsze przechodziło blisko Słońca, nie byłibyśmy w stanie powiedzieć, czy promienie zostały ugięte, czy też gwiazda naprawdę znajduje się tam, gdzie ją widzimy. Ponieważ jednak Ziemia porusza się wokół Słońca, to różne gwiazdy wydają się przesuwać za Słońcem i wtedy promienie ich światła zostają ugięte. Zmienia się wówczas pozorne położenie tych gwiazd względem innych.

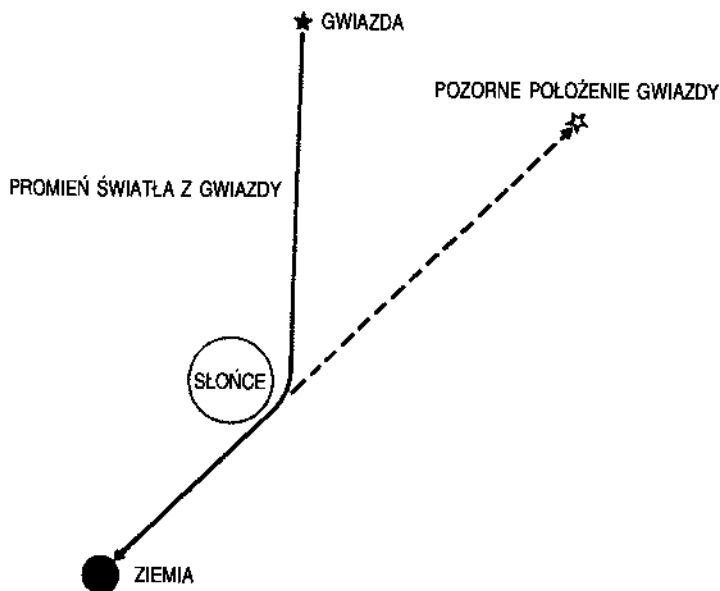

Rysunek 10

W normalnych warunkach bardzo trudno zauważyć ten efekt, gdyż światło Słońca uniemożliwia obserwację gwiazd pojawiających się n^o niebie blisko Słońca. Udaje się to jednak podczas zaćmienia Słońca, kiedy Księżyc przesłania światło słoneczne. Przewidywania Einsteina dotyczące ugięcia promieni nie mogły być sprawdzone natychmiast, w 1915 roku, gdyż uniemożliwiła to wojna światowa. Dopiero w 1919 roku brytyjska ekspedycja, obserwując zaćmienie Słońca z Afryki; Zachodniej, wykazała, że promienie światła rzeczywiście zostają ugięte; przez Słońce, tak jak wynika to z teorii. Potwierdzenie słuszności niemieckiej teorii przez naukowców brytyjskich uznano powszechnie za wielki akt pojednania obu krajów po zakończeniu wojny. Dość ironiczną wymowę ma zatem fakt, iż po późniejszym zbadaniu fotografii wykonanych przez tę ekspedycję okazało się, że błędy obserwacji były równie wielkie jak efekt, który usiłowano zmierzyć. Poprawność rezultatów stanowiła zatem dzieło czystego trafu lub też — jak tai w nauce nie tak znów rzadko się zdarza — wynikała ze znajomości pożądanego wyniku. Późniejsze pomiary potwierdziły jednak przewidywane przez teorię względności ugięcie światła z bardzo dużą dokładnością.

Kolejną konsekwencją ogólnej teorii względności jest stwierdzenie, że czas powinien płynąć wolniej w pobliżu ciał o dużej masie, takich jak Ziemia. Wynika to z istnienia związku między energią światła i jego częstością (liczbą fal światła na sekundę): im większa energia, tym większa częstość. W miarę jak światło wędruje w górę w polu grawitacyjnym Ziemi, jego energia maleje, a zatem maleje też jego częstość (co oznacza wydłużanie się przedziału czasu między kolejnymi grzbietami fal). Komuś obserwującemu Ziemię z góry wydawałoby się, że wszystko na jej powierzchni dzieje się wolniej. Istnienie tego efektu sprawdzono w 1962 roku za pomocą pary bardzo dokładnych zegarów zamontowanych na dole i na szczycie wieży ciśnieniowej. Dolny zegar chodził wolniej, dokładnie potwierdzając przewidywania ogólnej teorii względności. Różnica szybkości zegarów na różnych wysokościach ma obecnie spore znaczenie praktyczne, ponieważ współczesne systemy nawigacyjne posługują się sygnałami z satelitów. Obliczając pozycje statku bez uwzględnienia teorii względności otrzymalibyśmy wynik różny od prawdziwego o parę mil!

Prawa ruchu Newtona pogrzebały ideę absolutnej przestrzeni. Teoria względności wyeliminowała absolutny czas. Rozważmy sytuację pary bliźniaków. Przypuśćmy, że jeden z nich spędza życie na szczycie góry, a drugi na poziomie morza. Pierwszy starzeje się szybciej, dlatego przy ponownym spotkaniu braci bliźniaków jeden z nich będzie starszy. W opisanym przypadku różnica wieku byłaby bardzo mała, ale stałaby się o wiele większa, gdyby jeden z bliźniaków wyruszył w długą podróż statkiem kosmicznym poruszającym się z prędkością bliską prędkości światła. Wracając na Ziemię, byłby o wiele młodszy od swego brata, który pozostał na naszej planecie. Ten efekt znany jest jako paradoks bliźniąt, ale jest to paradoks tylko dla ludzi myślących w kategoriach absolutnego czasu. W teorii względności nie istnieje żaden jedyny absolutny czas, każdy obserwator ma swoją własną miarę czasu, uzależnioną od swego położenia i ruchu.

Przed rokiem 1915 przestrzeń i czas uważane były za niezmienną arenę zdarzeń, która w żaden sposób od tych zdarzeń nie zależała. Twierdzi tak nawet szczególna teoria względności. Ciała poruszają się, siły przyciągają lub odpychają, ale czas i przestrzeń tylko niezmiennie trwają.

Zupełnie inny pogląd na czas i przestrzeń zawiera ogólna teoria względności. Czas i przestrzeń są tu dynamicznymi wielkościami: poruszające się ciała i oddziałujące siły wpływają na krzywiznę czasoprzestrzeni — aż kolei krzywizna

czasoprzestrzeni wpływa na ruch ciał i działanie sił. Przestrzeń i czas nie tylko wpływają na wszystkie zdarzenia we wszechświecie, ale też i zależą od nich. Podobnie jak nie sposób mówić o wydarzeniach we wszechświecie, pomijając pojęcia czasu i przestrzeni, tak też bezsensowne jest rozważanie czasu i przestrzeni poza wszechświatem.

Nowe rozumienie czasu i przestrzeni zrewolucjonizowało naszą wizję wszechświata. Stara idea wszechświata niezmiennego, mogącego istnieć wiecznie, ustąpiła miejsca nowej koncepcji dynamicznego, rozszerzającego się wszechświata, który przypuszczalnie powstał w określonej chwili w przeszłości i może skończyć swe istnienie w określonym czasie w przyszłości. Ta rewolucja stanowi temat następnego rozdziału. Wiele lat później w tym właśnie punkcie rozpocząłem swoje badania w dziedzinie fizyki teoretycznej. Roger Penrose i ja pokazaliśmy, iż z ogólnej teorii względności Einsteina wynika, że wszechświat musiał mieć początek i zapewne musi mieć również koniec.

Rozdział 3

ROZSZERZAJĄCY SIĘ WSZECHŚWIAT

Najjaśniejsze ciała niebieskie, jakie możemy dostrzec na bezchmurnym niebie w bezksiężycową noc, to planety Wenus, Mars, Jowisz i Saturn. Widać również wiele gwiazd stałych, które są podobne do naszego Słońca, a tylko znacznie dalej od nas położone. Niektóre z nich w rzeczywistości zmieniają nieco swe położenie względem innych: nie są wcale stałe! Dzieje się tak, ponieważ gwiazdy te znajdują się jednak względnie blisko nas. W miarę jak Ziemia okrąża Słońce, oglądamy je z różnych pozycji na tle gwiazd bardziej odległych. Jest to bardzo pomyślna okoliczność, pozwala nam bowiem bezpośrednio zmierzyć odległość do tych bliskich gwiazd: im bliżej nas gwiazda się znajduje, tym wyraźniejsza pozorna zmiana jej położenia. Najbliższa gwiazda, zwana Proxima Centauri, jest oddalona o cztery lata świetlne (jej światło potrzebuje czterech lat, aby dotrzeć do Ziemi), czyli o około 35 milionów kilometrów. Większość gwiazd, które widać gołym okiem, znajduje się w odległości mniejszej niż kilkaset lat świetlnych od nas. Dla porównania, odległość do Słońca wynosi osiem minut świetlnych! Widoczne gwiazdy wydają się rozproszone po całym niebie, ale szczególnie wiele ich znajduje się w paśmie zwanym Drogą Mleczną. Już w 1750 roku niektórzy astronomowie twierdzili, że obecność Drogi Mlecznej można wytłumaczyć, zakładając, iż większość widzialnych gwiazd należy do układu przypominającego dysk; takie układy nazywamy dziś galaktykami spiralnymi. Parędziesiąt lat później astronom brytyjski Sir William Herschel potwierdził tę koncepcję, mierząc cierpliwie położenia i odległości wielkiej liczby gwiazd, jednak powszechnie przyjęto ją dopiero na początku naszego stulecia.

Współczesny obraz wszechświata zaczął kształtować się całkiem niedawno, w 1924 roku, kiedy amerykański astronom Edwin Hubble wykazał, że nasza Galaktyka nie jest jedyna we wszechświecie, lecz że w rzeczywistości istnieje bardzo wiele innych, oddzielonych od siebie ogromnymi obszarami pustej przestrzeni. Aby to udowodnić, Hubble musiał zmierzyć odległość do innych galaktyk, położonych tak daleko, iż w odróżnieniu od pobliskich gwiazd nie zmieniają pozycji na niebie. Hubble był więc zmuszony do użycia metod pośrednich przy dokonywaniu swych pomiarów. Jasność obserwowana gwiazdy zależy od dwóch czynników: od natężenia światła, emitowanego przez gwiazdę (jej jasności), i od odległości od nas. Potrafimy zmierzyć jasność obserwowaną pobliskich gwiazd i odległość od nich, więc możemy wyznaczyć ich jasność. I odwrotnie, znając jasność gwiazd w odległej galaktyce, potrafimy wyznaczyć odległość do tej galaktyki, mierząc ich jasność obserwowaną. Hubble odkrył, że wszystkie gwiazdy pewnych typów, znajdujące się dostatecznie blisko, by można było wyznaczyć ich jasność, promieniają z takim samym natężeniem. Wobec tego — argumentował — jeśli tylko znajdziemy w innej galaktyce takie gwiazdy, możemy przyjąć, że mają one taką samą jasność jak pobliskie gwiazdy tegoż rodzaju, i korzystając z tego założenia, jesteśmy w stanie obliczyć odległość do tej galaktyki. Jeżeli potrafimy to zrobić dla znacznej liczby gwiazd w jednej galaktyce i za każdym razem otrzymujemy tę samą odległość, możemy być pewni poprawności naszej oceny.

W ten sposób Hubble wyznaczył odległość do dziewięciu galaktyk. Dziś wiemy, że nasza Galaktyka jest tylko jedną z setek miliardów galaktyk, które można obserwować za pomocą nowoczesnych teleskopów, każda z nich zawiera zaś setki miliardów gwiazd. Rysunek 11 przedstawia spiralną galaktykę; tak mniej więcej widzi naszą Galaktykę ktoś żyjący w innej. Żyjemy w galaktyce o średnicy stu tysięcy lat świetlnych. Wykonuje ona powolne obroty: gwiazdy w jednym z ramion spirali okrążają centrum galaktyki raz na paręset milionów lat. Słońce jest przeciętną, żółtą gwiazdą w pobliżu wewnętrznego brzegu jednego z ramion spirali. Z pewnością przebyliśmy długą drogę od czasów Arystotelesa i Ptolemeusza, kiedy to wierzyliśmy, że Ziemia jest środkiem wszechświata.

Gwiazdy położone są tak daleko, że wydają się tylko punkcikami świetlnymi. Nie widzimy ich kształtu ani rozmiarów. Jak zatem możemy rozróżnić typy gwiazd? Badając większość gwiazd, potrafimy obserwować tylko jedną ich cechę charakterystyczną, mianowicie kolor ich światła.

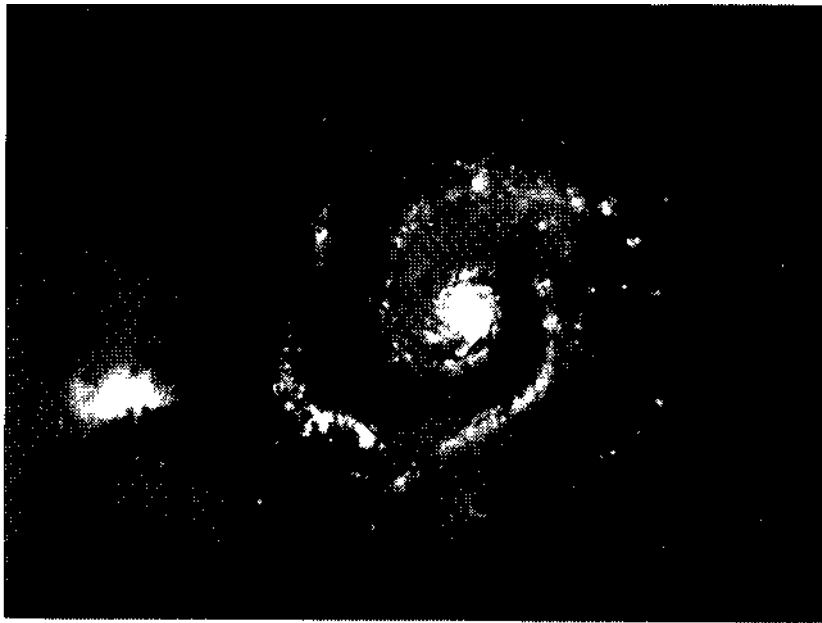

Rysunek 11

Już Newton odkrył, że gdy światło słoneczne przechodzi przez trójgraniasty kawałek szkła, zwany pryzmatem, to rozszczepia się na poszczególne kolory składowe (widmo światła), podobnie jak tęcza. Ogniskując teleskop na określonej gwiazdzie lub galaktyce, można w podobny sposób wyznaczyć widmo światła tej gwiazdy lub galaktyki. Różne gwiazdy mają różne widma, ale względna jasność poszczególnych kolorów jest zawsze taka, jakiej należałoby się spodziewać w świetle przedmiotu rozgrzanego do czerwoności. (W rzeczywistości, światło emitowane przez rozgrzany, nieprzezroczysty przedmiot ma charakterystyczne widmo, które zależy tylko od temperatury; widmo takie nazywamy termicznym lub widmem ciała doskonale czarnego). Oznacza to, że potrafimy wyznaczać temperaturę gwiazdy na podstawie widma jej światła. Co więcej, okazuje się, iż w widmach gwiazd brakuje pewnych charakterystycznych kolorów; te brakujące kolory są różne dla różnych gwiazd. Wiemy, że każdy pierwiastek chemiczny pochłania charakterystyczny zestaw kolorów, zatem porównując te układy barw z brakującymi kolorami w widmach gwiazd, możemy wyznaczyć pierwiastki obecne w atmosferach gwiazd.

W latach dwudziestych, kiedy astronomowie rozpoczęli badania widm gwiazd w odległych galaktykach, zauważyli coś bardzo osobliwego: w widmach tych gwiazd widać dokładnie te same układy kolorów, co w widmach gwiazd naszej Galaktyki, ale przesunięte w kierunku czerwonego krańca widma o taką samą względną wartość długości fali. Aby zrozumieć znaczenie tego spostrzeżenia, musimy najpierw zrozumieć efekt Dopplera. Jak już wiemy, światło widzialne to fale elektromagnetyczne. Częstota światła (liczba fal na sekundę) jest bardzo wysoka, od czterech do siedmiu setek milionów milionów fal na sekundę. Oko ludzkie rejestruje fale o odmiennych częstościach jako różne kolory: fale o najniższej częstości odpowiadają czerwonemu krańcowi widma, o najwyższej częstości — niebieskiemu. Wyobraźmy sobie teraz, że źródło światła o stałej częstości, na przykład gwiazda, znajduje się w stałej odległości od nas. Oczywiście, częstość odbieranych przez nas fal jest dokładnie taka sama, jak fal wysyłanych (grawitacyjne pole galaktyki jest zbyt słabe, by odegrać *znaczącą* rolę). Przypuśćmy teraz, że źródło zaczyna się przybliżać. Kiedy kolejny grzbiet fali opuszcza źródło, znajduje się ono już bliżej nas, zatem ten grzbiet fali dotrze do nas po krótszym czasie, niż wtedy gdy źródło było nieruchome. A zatem odstęp czasu między kolejnymi rejestrowanymi grzbietami fal jest krótszy, ich liczba na sekundę większa i częstość fali wyższa niż wówczas, gdy źródło nie zmieniało położenia względem nas. Podobnie, gdy źródło oddala się, częstość odbieranych fal obniża się. W wypadku fal świetlnych wynika stąd, że widmo gwiazd oddalających się od nas jest przesunięte w kierunku czerwonego krańca, zaś widmo gwiazd zbliżających się — w kierunku krańca niebieskiego. Ten związek między częstością a względną prędkością można obserwować w codziennej praktyce. Wystarczy przysłuchać się nadjeżdżającemu samochodowi: gdy zbliża się, dźwięk jego silnika jest wyższy (co odpowiada wyższej częstości fal dźwiękowych), niż gdy się oddala. Fale świetlne i radiowe zachowują się podobnie; policja wykorzystuje efekt Dopplera i mierzy prędkość samochodów, dokonując pomiaru częstości impulsów fal radiowych odbitych od nich. Po udowodnieniu istnienia innych galaktyk Hubble spędził kolejne lata, mierząc ich odległości i widma. W tym czasie większość astronomów sądziła, że galaktyki poruszają się zupełnie przypadkowo, oczekiwano zatem, że połowa widm będzie przesunięta w stronę czerwieni, a połowa w stronę niebieskiego krańca widma. Ku powszechnemu zdumieniu okazało się, że niemal wszystkie widma są przesunięte ku czerwieni: prawie wszystkie galaktyki oddalają się od nas! Jeszcze bardziej zdumiewające było kolejne odkrycie Hubble'a, które ogłosił w 1929 roku: nawet wielkość przesunięcia widma ku czerwieni nie jest przypadkowa, lecz wprost proporcjonalna do odległości do galaktyki. Inaczej mówiąc, galaktyki oddalają się od nas tym szybciej, im większa jest odległość do nich! A to oznacza, że wszechświat nie jest statyczny, jak uważano przedtem, lecz rozszerza się: odległości między galaktykami stale rosną.

Odkrycie, że wszechświat się rozszerza, było jedną z wielkich rewolucji intelektualnych dwudziestego wieku. Znając już rozwiązanie zagadki, łatwo się dziwić, że nikt nie wpadł na nie wcześniej. Newton i inni uczeni powinni byli zdawać sobie sprawę, że statyczny wszechświat szybko zacząłby zapadać się pod działaniem grawitacji. Przypuśćmy jednak, że wszechświat rozszerza się. Jeśli tempo ekspansji byłoby niewielkie, to siła ciężenia wkrótce powstrzymałaby rozszerzanie się wszechświata, a następnie spowodowałaby jego kurczenie się. Gdyby jednak tempo ekspansji było większe niż pewna krytyczna wielkość, to grawitacja nigdy nie byłaby zdolna do powstrzymania ekspansji i wszechświat rozszerzałby się już zawsze. Przypomina to odpalenie rakiety z powierzchni Ziemi. Jeśli prędkość rakiety jest dość niewielka, to ciężenie zatrzymuje raketę i powoduje jej spadek na Ziemię. Jeśli jednak prędkość rakiety jest większa niż pewna prędkość krytyczna (około 11 km/s), to grawitacja nie

może jej zatrzymać i rakietą oddala się w przestrzeń kosmiczną na zawsze. Takie zachowanie się wszechświata można było wydedukować z teorii Newtona w dowolnej chwili w XIX, XVIII wieku, a nawet pod koniec XVII wieku, jednak wiara w statyczny wszechświat przetrwała aż do początków XX stulecia. Nawet Einstein wierzył weń tak mocno, że już po sformułowaniu ogólnej teorii względności zdecydował się zmodyfikować ją przez dodanie tak zwanej stałej kosmologicznej, wyłącznie po to, by pogodzić istnienie statycznego wszechświata z tą teorią. W ten sposób wprowadził on nową "antygrawitacyjną" siłę, która, w odróżnieniu od wszystkich innych sił, nie jest związana z żadnym konkretnym źródłem, lecz wynika niejako ze struktury samej czasoprzestrzeni. Twierdził, że czasoprzestrzeń obdarzona jest tendencją do rozszerzania się, która może dokładnie zrównoważyć przyciąganie materii znajdującej się we wszechświecie, J w rezultacie wszechświat pozostaje statyczny. Jak się zdaje, tylko jeden uczony gotów był zaakceptować teorie względności ze wszystkimi jej konsekwencjami. W czasie gdy Einstein i inni fizycy szukali sposobu uniknięcia wynikającego z teorii wniosku, że wszechświat statyczny nie jest, rosyjski fizyk i matematyk, Aleksander Friedmann, próbował wyjaśnić ów rezultat.

Friedmann poczynił dwa bardzo proste założenia dotyczące struktury wszechświata: że wszechświat wygląda tak samo niezależnie od kierunku, w którym patrzemy, i że byłoby to prawdą również wówczas, gdybyśmy obserwowali go z innego miejsca. Na podstawie tylko tych dwóch założeń Friedmann wykazał, iż nie powinniśmy spodziewać się statycznego wszechświata. Już w 1922 roku, parę lat przed odkryciem Hubble'a, Friedmann przewidział dokładnie, co Hubble powinien zaobserwować!

Założenie, że wszechświat wygląda tak samo w każdym kierunku, jest bezspornie fałszywe. Na przykład, gwiazdy w naszej Galaktyce tworzą na niebie wyraźne pasmo światła zwane Drogą Mleczną. Jeśli jednak będziemy brać pod uwagę tylko odległe galaktyki, to stwierdzimy, że ich liczba jest taka sama w każdym kierunku. Zatem wszechświat rzeczywiście wygląda jednakowo w każdym kierunku, pod warunkiem, że nie zwracamy uwagi na szczegóły o wymiarach charakterystycznych mniejszych od średniej odległości między galaktykami. Przez długi czas uważano, że jest to dostateczne uzasadnienie dla założeń Friedmanna, pozwalające je przyjmować jako z grubsza poprawny opis rzeczywistego wszechświata. Jednak stosunkowo niedawno, dzięki szczęśliwemu trafowi, odkryto, iż założenia Friedmanna opisują wszechświat wyjątkowo dokładnie.

W 1965 roku dwaj amerykańscy fizycy: Arno Penzias i Robert Wilson, pracujący w laboratorium firmy telefonicznej Bell w New Jersey, wypróbowywali bardzo czuły detektor mikrofalowy. (Mikrofałe to fale podobne do światła, ale o częstości tylko 10 miliardów fal na sekundę). Penzias i Wilson mieli poważny kłopot, ponieważ ich detektor rejestrował więcej szumu, niż powinien. Szum ten nie pochodził z żadnego określonego kierunku. Penzias i Wilson starali się znaleźć wszystkie możliwe źródła szumu, na przykład odkryli ptasie odchody w antenie, ale po jakimś czasie stwierdzili, że wszystko jest w porządku. Wiedzieli również, że wszelkie szумы pochodzące z atmosfery powinny być słabsze, kiedy detektor był skierowany pionowo do góry, niż gdy nie był, ponieważ sygnały odbierane z kierunku tuż nad horyzontem przechodzą przez znacznie grubszą warstwę powietrza niż wtedy, gdy docierają do odbiornika pionowo. Dodatkowy szum był natomiast jednakowo silny, niezależnie od kierunku odbioru, musiał zatem pochodzić spoza atmosfery. Szum był taki sam niezależnie od pory dnia i pory roku, mimo że Ziemia obraca się wokół swej osi i krąży dookoła Słońca, musiał więc pochodzić spoza Układu Słonecznego, a nawet spoza naszej Galaktyki, gdyż inaczej zmieniałby się wraz ze zmianą kierunku osi Ziemi. Obecnie wiemy, iż promieniowanie powodujące szum przebyło niemal cały obserwowalny wszechświat, a skoro wydaje się jednakowe, niezależnie od kierunku, to i wszechświat musi być taki sam w każdym kierunku — jeśli tylko rozpatrujemy to w dostatecznie dużej skali. Późniejsze pomiary wykazały, że niezależnie od kierunku obserwacji natężenie szumu jest takie samo, z dokładnością do jednej dziesięciotysięcznej sygnału. Penzias i Wilson niechcący odkryli wyjątkowo dokładne potwierdzenie pierwszego założenia Friedmanna.

Mniej więcej w tym samym czasie dwaj amerykańscy fizycy z pobliskiego Uniwersytetu w Princeton, Bob Dicke i Jim Peebles, również zainteresowali się mikrofalami. Badali oni hipotezę wysuniętą przez Georga Gamowa (niegdyś studenta Friedmanna), że wszechświat był kiedyś bardzo gorący i gęsty, wypełniony promieniowaniem o bardzo wysokiej temperaturze. Dicke i Peebles twierdzili, że promieniowanie to powinno być wciąż jeszcze widoczne, ponieważ światło z odległych części wszechświata dopiero teraz dociera do Ziemi. Rozszerzanie się wszechświata powoduje jednak, iż ma obecnie postać mikrofal. Kiedy Dicke i Peebles rozpoczęli przygotowania do poszukiwań tego promieniowania, dowiedzieli się o tym Penzias i Wilson i uświadomili sobie, że to oni właśnie już je odnaleźli. W 1978 roku Penziasowi i Wilsonowi przyznano za ich odkrycie Nagrodę Nobla (co wydaje się decyzją trochę krzywdzącą Dicke'a i Peeblesa, nie mówiąc już o Gamowie!).

Na pierwszy rzut oka wszystkie doświadczalne dowody, wskazujące na niezależność wyglądu wszechświata od wyboru kierunku, sugerują również, że znajdujemy się w wyróżnionym miejscu we wszechświecie. W szczególności, może się wydawać, że skoro wszystkie obserwowane galaktyki oddalają się od nas, to musimy znajdować się w środku wszechświata. Istnieje jednak inne wyjaśnienie tego faktu: wszechświat może wyglądać zupełnie tak samo, gdy obserwuje się go z innej galaktyki. To jest drugie założenie Friedmanna. Nie mamy obecnie żadnych danych naukowych przemawiających za lub przeciw niemu. Wierzmy w nie, gdyż dyktuje to nam skromność: byłoby bardzo dziwne, gdyby wszechświat wyglądał tak samo w każdym kierunku wokół nas, ale nie wokół innych punktów we wszechświecie! W modelu Friedmanna wszystkie galaktyki oddalają się od siebie. Przypomina to równomierne nadmuchiwanie cętkowanego balonu: w miarę powiększania się balonu odległość między dwiema dowolnymi cętkami wzrasta, ale żadna z nich nie może być uznana za centrum procesu ekspansji. Co więcej, im większa odległość między cętkami, tym szybciej oddalają się od siebie. Podobnie w modelu Friedmanna prędkość oddalania się dwóch galaktyk jest proporcjonalna do odległości między nimi. Model Friedmanna przewiduje zatem, że przesunięcie światła galaktyki ku czerwieni powinno być proporcjonalne do jej odległości od nas, dokładnie tak, jak zaobserwował Hubble. Mimo tego sukcesu praca Friedmanna pozostała w zasadzie nieznana na Zachodzie aż do roku 1935, kiedy to amerykański fizyk Howard Robertson i brytyjski matematyk Arthur Walker odkryli podobne modele w odpowiedzi na odkrycie przez Hubble'a jednorodnej ekspansji wszechświata.

Chociaż Friedmann znalazł tylko jeden model wszechświata zgodny ze swoimi założeniami, w rzeczywistości istnieją trzy takie modele. Pierwszy (znaleziony przez Friedmanna) opisuje wszechświat, który rozszerza się tak wolno, że grawitacja jest w stanie

zwolnić, a następnie zatrzymać ekspansję. Wówczas galaktyki zaczynają zbliżać się do siebie i wszechświat kurczy się. Na rysunku 12 pokazana została zmiana odległości między galaktykami w takim modelu. Zerowa początkowo odległość wzrasta do maksimum i ponownie maleje do zera. Zgodnie z drugim modelem wszechświat rozszerza się tak szybko, że grawitacyjne przyciąganie nie jest w stanie wyhamować ekspansji, może ją tylko nieco zwolnić. Zmiany odległości między galaktykami w takim modelu pokazano na rysunku 13. Początkowo odległość jest równa zero, a w końcu galaktyki oddalają się od siebie ze stałą prędkością. Istnieje wreszcie model trzeci, według którego wszechświat rozszerza się z minimalną prędkością, jaka jest potrzebna, aby uniknąć skurczenia się. "W tym wypadku zerowa początkowo szybkość, z jaką galaktyki oddalają się od siebie, zmniejsza się stale, choć nigdy nie spada dokładnie do zera.

Warto zwrócić uwagę na ważną cechę pierwszego modelu Friedmanna — taki wszechświat jest przestrzennie skończony, mimo że przestrzeń nie ma granic. Grawitacja jest dostatecznie silna, by zakrzywić przestrzeń do tego stopnia, że przypomina ona powierzchnię Ziemi. Jeśli podróżujemy wciąż w jednym określonym kierunku po powierzchni Ziemi, nigdzie nie natkniemy się na nieprzekraczalną barierę lub brzeg, z którego można spaść, lecz w końcu powrócimy do punktu wyjścia. W pierwszym modelu Friedmanna przestrzeń ma dokładnie taki charakter, choć ma ona trzy, a nie dwa wymiary.

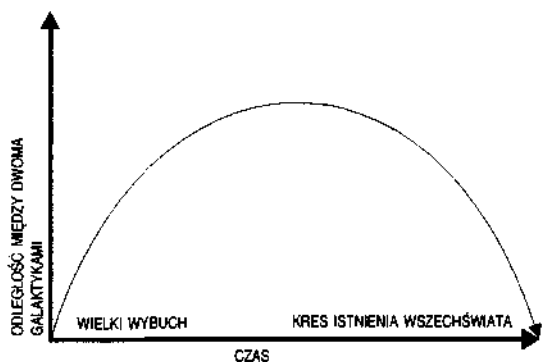

Rysunek 12

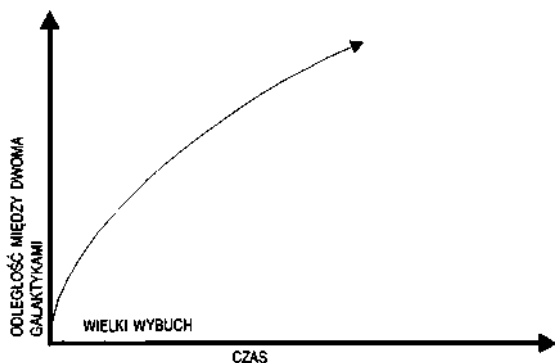

Rysunek 13

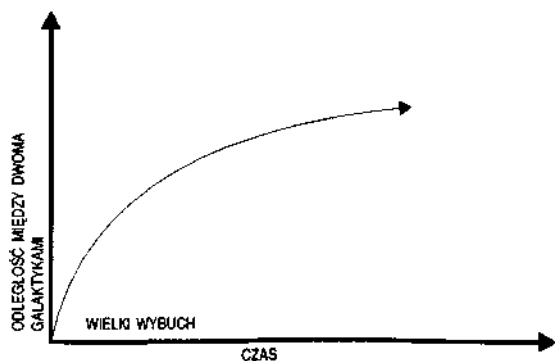

Rysunek 14

Czwarty wymiar — czas — ma również ograniczoną długość, ale należy go porównać raczej do odcinka, którego końcami, czyli granicami, są początek i koniec wszechświata. Zobaczymy później, że łącząc teorię względności z zasadą nieoznaczoności mechaniki kwantowej, można zbudować teorię, w której i przestrzeń, i czas nie mają żadnych brzegów ani granic.

Idea obejścia całego wszechświata i powrotu do punktu wyjścia przydaje się autorom książek fantastycznonaukowych, ale nie ma w zasadzie praktycznego znaczenia, łatwo bowiem można wykazać, że wszechświat ponownie skurczy się do punktu, nim ktokolwiek zdoła ukończyć taką podróż. Aby wrócić do punktu wyjścia przed końcem wszechświata, należałoby podróżować z prędkością większą od prędkości światła, a to jest niemożliwe!

Według pierwszego modelu Friedmanna, w którym wszechświat początkowo rozszerza się, a następnie kurczy, przestrzeń zakrzywia się podobnie jak powierzchnia Ziemi. Ma zatem skończoną wielkość. W drugim modelu, opisującym wiecznie rozszerzający się wszechświat, przestrzeń jest zakrzywiona w inny sposób, przypomina raczej powierzchnię siodła. W tym wypadku przestrzeń jest nieskończona. Wreszcie według trzeciego modelu, w którym wszechświat rozszerza się w krytycznym

tempie, przestrzeń jest płaska (a zatem także nieskończona).

Który z modeli Friedmanna opisuje jednak nasz wszechświat? Czy wszechświat w końcu przestanie się rozszerzać i zacznie się kurczyć, czy też będzie stale się powiększał? Aby odpowiedzieć na to pytanie, musimy znać obecne tempo ekspansji i średnią gęstość materii we wszechświecie. Jeśli gęstość jest mniejsza niż pewna wartość krytyczna wyznaczona przez tempo ekspansji, to grawitacja jest zbyt słaba, aby powstrzymać ekspansję. Jeśli gęstość przekracza gęstość krytyczną, to grawitacja wyhamuje w pewnej chwili ekspansję i spowoduje zapadanie się wszechświata.

Prędkość rozszerzania się wszechświata możemy wyznaczyć, wykorzystując efekt Dopplera do pomiaru prędkości, z jakimi galaktyki oddalają się od nas. To potrafimy zrobić bardzo dokładnie. Ale odległości do galaktyk znamy raczej słabo, ponieważ możemy je mierzyć jedynie metodami pośrednimi. Wiemy zatem tylko, że wszechświat rozszerza się o od 5% do 10% w ciągu każdego miliarda lat. Niestety, nasza wiedza dotycząca średniej gęstości materii we wszechświecie jest jeszcze skromniejsza. Jeśli dodamy do siebie masy wszystkich gwiazd widocznych w galaktykach, to w sumie otrzymamy gęstość mniejszą od jednej setnej gęstości potrzebnej do powstrzymania ekspansji — nawet jeśli przyjmiemy najniższe, zgodne z obserwacjami, tempo ekspansji. Nasza Galaktyka jednak — podobnie jak i inne — musi zawierać dużą ilość "ciemnej materii", której nie można zobaczyć bezpośrednio, ale o której wiemy, że jest tam na pewno, ponieważ obserwujemy jej oddziaływanie grawitacyjne na orbity gwiazd w galaktykach. Co więcej, ponieważ większość galaktyk należy do gromad, to w podobny sposób możemy wydedukować obecność jeszcze większej ilości ciemnej materii pomiędzy galaktykami, badając jej wpływ na ruch galaktyk. Po dodaniu ciemnej materii do masy gwiazd, nadal otrzymujemy tylko jedną dziesiątą gęstości potrzebnej do zatrzymania ekspansji. Nie możemy jednak wykluczyć istnienia materii jeszcze innego rodzaju, rozłożonej niemal równomiernie we wszechświecie, która mogłaby powiększyć średnią gęstość materii do wartości krytycznej, potrzebnej do zatrzymania ekspansji. Reasumując, według danych obserwacyjnych, jakimi dysponujemy obecnie, wszechświat będzie prawdopodobnie się rozszerzać, ale pewni możemy być tylko tego, że jeśli wszechświat ma się kiedyś zapisać, nie stanie się to wcześniej niż za kolejne 10 miliardów lat, ponieważ co najmniej tak długo już się rozszerza. Nie powinno to nas zresztą martwić nadmiernie: w tym czasie — jeżeli nie skolonizujemy obszarów poza Układem Słonecznym — ludzkość dawno już nie będzie istniała, gdyż zgaśnie wraz ze Słońcem! Zgodnie z wszystkimi modelami Friedmanna, w pewnej chwili w przeszłości (od 10 do 20 miliardów lat temu) odległość między galaktykami była zerowa. W tej chwili, zwanej wielkim wybuchem, gęstość materii i krzywizna czasoprzestrzeni były nieskończone. Ponieważ jednak matematyka tak naprawdę nie radzi sobie z nieskończonymi liczbami, oznacza to tylko, że z ogólnej teorii względności (na której oparte są rozwiązania Friedmanna) wynika istnienie takiej chwili w historii wszechświata, w której nie można stosować tej teorii. Taki punkt matematycy nazywają osobliwością. W gruncie rzeczy wszystkie nasze teorie zakładają, iż czasoprzestrzeń jest gładka i prawie płaska, zatem teorie te nie radzą sobie z opisem wielkiego wybuchu, kiedy krzywizna czasoprzestrzeni jest nieskończona. Wynika stąd, że jeśli nawet istniały jakieś zdarzenia przed wielkim wybuchem, to i tak nie można ich wykorzystać do przewidzenia tego, co nastąpiło później, ponieważ możliwość przewidywania została zniszczona przez wielki wybuch. Podobnie, nawet wiedząc, co zdarzyło się po wielkim wybuchu, nie możemy stwierdzić, co zdarzyło się przedtem. Zdarzenia sprzed wielkiego wybuchu nie mają dla nas żadnego znaczenia, a zatem nie mogą pełnić żadnej roli w jakimkolwiek naukowym modelu wszechświata. Dlatego powinniśmy pozbyć się ich z naszego modelu i po prostu powiedzieć, że czas rozpoczął się wraz z wielkim wybuchem.

Wielu ludzi nie lubi koncepcji początku czasu, prawdopodobnie dlatego, że trąci ona boską interwencją. (Z drugiej strony, Kościół katolicki w 1951 roku oficjalnie uznał model wielkiego wybuchu za zgodny z Biblią). Dlatego wielu fizyków próbowało uniknąć wniosku, że wszechświat rozpoczął się od wielkiego wybuchu. Największą popularność zdobyła teoria stanu stacjonarnego, przedstawiona w 1948 roku przez dwóch uciekinierów z okupowanej przez faszystów Austrii: Hermanna Bondiego i Thomasa Golda, wspólnie z Brytyjczykiem, Fredem Hoyle'em, który w trakcie wojny współpracował z nimi nad ulepszeniem radarów. Punktem wyjścia było założenie, iż w miarę jak galaktyki oddalają się od siebie, w pustych obszarach stale powstają nowe, zbudowane z nowej, ciągle tworzonej materii. Taki wszechświat wyglądałby jednakowo z każdego punktu i w każdej chwili. Teoria stanu stacjonarnego wymagała odpowiedniej zmiany teorii względności, by możliwe stało się ciągłe tworzenie materii, ale wymagane tempo jej powstawania było tak małe (około jednej cząstki na kilometr sześcienny na rok), że proponowany proces nie był sprzeczny z wynikami doświadczalnymi. Była to — oceniając według kryteriów przedstawionych w pierwszym rozdziale — dobra teoria naukowa — prosta i prowadząca do dobrze określonych wniosków, nadających się do eksperymentalnego sprawdzenia. Z teorii stanu stacjonarnego wynika, że liczba galaktyk lub podobnych obiektów na jednostkę objętości powinna być taka sama zawsze i wszędzie we wszechświecie. Na przełomie lat pięćdziesiątych i sześćdziesiątych grupa astronomów z Cambridge, kierowana przez Martina Ryle'a (który w trakcie wojny również pracował z Hoyle'em, Bondim i Goldem nad radarami), dokonała przeglądu dalekich źródeł radiowych. Zespół z Cambridge wykazał, że większość tych źródeł musi leżeć poza naszą Galaktyką (wiele z nich można zidentyfikować z innymi galaktykami), oraz że słabe źródła są znacznie liczniejsze niż silne. Słabe źródło przyjęto za bardzo odległe, a silne za względnie bliskie. Okazało się, że w naszym otoczeniu jest mniej typowych źródeł na jednostkę objętości niż w bardzo odległych regionach wszechświata. Oznaczało to, że albo znajdujemy się w środku ogromnego obszaru we wszechświecie, w którym źródła radiowe są mniej liczne niż gdzie indziej, albo źródła były liczniejsze w przeszłości, kiedy wysyłały fale radiowe, które dziś do nas docierają. Oba wyjaśnienia zaprzeczały teorii stanu stacjonarnego. Co więcej, odkrycie przez Penziasa i Wilsona w 1965 roku promieniowania mikrofalowego również przemawia za tym, że w przeszłości wszechświat był znacznie bardziej gęsty niż obecnie. Z tych powodów teorię stanu stacjonarnego musiano odrzucić.

Inną próbę uniknięcia konkluzji, że wielki wybuch musiał mieć miejsce, a więc że czas miał początek, podjęli w 1963 roku dwaj uczeni rosyjscy: Eugeniusz Lifszyc i Izaak Chałatnikow. Wyszuli oni hipotezę, że wielki wybuch jest, być może, tylko szczególną własnością modeli Friedmanna opisujących rzeczywisty wszechświat jedynie w przybliżeniu. W modelu Friedmanna wszystkie galaktyki oddalają się wzdłuż linii prostych, zatem nie ma w tym nic dziwnego, że pierwotnie znajdowały się w jednym miejscu. Jednak w rzeczywistym wszechświecie galaktyki nie oddalają się tak po prostu jedno od drugich, lecz mają również niewielkie prędkości w kierunkach poprzecznych do kierunku oddalania się. W rzeczywistości zatem nie musiały one

nigdy znajdować się wszystkie w jednym miejscu, a tylko bardzo blisko siebie. Być może obecny rozszerzający się wszechświat wywodzi się nie z osobliwości wielkiego wybuchu, a z wcześniejszej fazy kurczenia się: gdy wszechświat skurczył się w poprzednim cyklu, niektóre z istniejących wtedy cząstek mogły uniknąć zderzeń, minąć się w momencie maksymalnego skurczenia się wszechświata, a następnie, oddalając się od siebie, rozpocząć obecną fazę ekspansji. Jak zatem możemy stwierdzić, czy rzeczywisty wszechświat rozpoczął się od wielkiego wybuchu? Lifszyc i Chałatnikow zbadali modele wszechświata z grubsza przypominające model Friedmanna, ale uwzględniające drobne nieregularności i przypadkowe prędkości rzeczywistych galaktyk. Wykazali oni, że również takie modele mogły rozpocząć się od wielkiego wybuchu, mimo że galaktyki nie oddalają się tu od siebie po liniach prostych, ale twierdzili, że jest to możliwe tylko dla zupełnie wyjątkowych modeli, w których prędkości galaktyk zostały specjalnie dobrane. A zatem — argumentowali dalej Lifszyc i Chałatnikow — skoro istnieje nieskończenie więcej modeli podobnych do modelu Friedmanna bez początkowej osobliwości niż modeli z osobliwością, to nie ma powodu sądzić, że w rzeczywistości wielki wybuch miał miejsce. Później jednak zrozumieli oni, że istnieje znacznie bardziej ogólna klasa modeli podobnych do modelu Friedmanna i posiadających osobliwość, w których galaktyki wcale nie muszą poruszać się ze specjalnie wybranymi prędkościami. Wobec tego, w 1970 roku, wycofali swe poprzednie twierdzenia.

Praca Lifszyc i Chałatnikowa była niezwykle ważna, ponieważ wykazali oni, że jeśli ogólna teoria względności jest prawdziwa, to wszechświat mógł rozpocząć się od osobliwości, od wielkiego wybuchu. Nie rozstrzygnięte pozostało jednak zasadnicze pytanie, czy wszechświat musiał rozpocząć się od wielkiego wybuchu, początku czasu? Odpowiedź na to pytanie poznaliśmy dzięki zupełnie innemu podejściu do zagadnienia, wprowadzonemu przez brytyjskiego fizyka i matematyka, Rogera Penrose'a, w 1965 roku. Wykorzystując zachowanie stożków świetlnych w ogólnej teorii względności oraz fakt, że siła grawitacji działa zawsze przyciągające, Penrose udowodnił, że zapadająca się pod działaniem własnego pola grawitacyjnego gwiazda jest uwięziona w obszarze, którego powierzchnia maleje do zera, a zatem znika również objętość tego obszaru. Cała materia gwiazdy zostaje ściśnięta w obszarze o zerowej objętości, a więc gęstość materii i krzywizna czasoprzestrzeni stają się nieskończone. Innymi słowy, pojawia się osobliwość w obszarze czasoprzestrzeni zwanym czarną dziurą.

Na pierwszy rzut oka rezultat Penrose'a odnosi się wyłącznie do gwiazd; nie wydaje się, aby w jakikolwiek sposób odpowiadał na pytanie, czy w całym wszechświecie zaistniała osobliwość typu wielkiego wybuchu w przeszłości. Kiedy Penrose ogłosił swoje twierdzenie, byłem doktorantem i desperacko poszukiwałem tematu rozprawy doktorskiej. Dwa lata wcześniej okazało się, że zachorowałem na ALS, powszechnie znane jako choroba Lou Gehriga lub stwardnienie zanikowe boczne; powiedziano mi wtedy, iż mam przed sobą dwa, trzy lata życia. W tych okolicznościach robienie doktoratu nie wydawało się zbyt sensowne — nie liczyłem na to, że będę żył jeszcze tak długo, by móc go uzyskać. Minęły jednak dwa lata, a mój stan specjalnie się nie pogorszył. Wszystko raczej mi się udawało i zaręczyłem się z bardzo miłą dziewczyną, Jane Wilde. Aby móc się ożenić, musiałem *znaleźć* pracę, a żeby dostać pracę, musiałem zrobić doktorat.

W 1965 roku przeczytałem o twierdzeniu Penrose'a, zgodnie z którym każde ciało zapadające się grawitacyjnie musi w końcu utworzyć osobliwość. Wkrótce zdałem sobie sprawę, że jeśli odwrócić kierunek upływu czasu w twierdzeniu Penrose'a, to zapadanie zmieni się w ekspansję, a założenia twierdzenia pozostaną nadal spełnione, jeżeli obecny wszechświat jest z grubsza podobny do modelu Friedmanna w dużych skalach. Zgodnie z twierdzeniem Penrose'a zapadające się ciało musi zakończyć ewolucję na osobliwości; z tego samego rozumowania, po odwróceniu kierunku czasu, wynika, że każdy rozszerzający się wszechświat, podobny do modelu Friedmanna, musiał rozpocząć się od osobliwości. Z pewnych przyczyn natury technicznej twierdzenie Penrose'a wymagało, by przestrzeń wszechświata była nieskończona. Wobec tego mogłem jedynie udowodnić istnienie osobliwości początkowej we wszechświecie, który rozszerza się dostatecznie szybko, by uniknąć ponownego skurczenia się (ponieważ wyłącznie takie modele Friedmanna są nieskończone w przestrzeni).

W ciągu następnych paru lat rozwinąłem nowe matematyczne metody pozwalające usunąć to i inne techniczne ograniczenia z twierdzeń wykazujących istnienie osobliwości. Ostateczny rezultat zawiera praca napisana wspólnie z Penrose'em w 1970 roku, w której udowodniliśmy wreszcie, że osobliwość typu wielkiego wybuchu musiała mieć miejsce, jeśli tylko poprawna jest ogólna teoria względności, a wszechświat zawiera tyle materii, ile jej widzimy. Nasza praca napotkała początkowo ostry sprzeciw, między innymi ze strony Rosjan, wiernych swojemu marksistowskiemu determinizmowi, a także ze strony tych, którzy uważali, iż cała koncepcja osobliwości jest odrażająca i psuje piękno teorii Einsteina. Nie można jednak w istocie *rzeczy* spierać się z twierdzeniem matematycznym. W końcu zatem nasza praca została powszechnie zaakceptowana i dziś niemal wszyscy przyjmują, że wszechświat rozpoczął się od osobliwości typu wielkiego wybuchu. Być może na ironię zakrawa fakt, że ja z kolei zmieniłem zdanie i próbuję przekonać moich kolegów, iż w rzeczywistości nie było żadnej osobliwości w chwili powstawania wszechświata — jak zobaczymy później, osobliwość znika, jeśli uwzględnia się efekty kwantowe.

Widzieliśmy w tym rozdziale, jak w krótkim czasie zmieniły się uformowane przez tysiąclecia poglądy człowieka na budowę wszechświata. Odkrycie przez Hubble'a ekspansji wszechświata oraz zrozumienie znikomej roli Ziemi w jego ogromie były tylko początkiem procesu przemian. W miarę powiększania się zbioru obserwacyjnych i teoretycznych argumentów stawało się coraz bardziej oczywiste, że wszechświat miał początek w czasie, aż wreszcie w 1970 roku zostało to udowodnione przez Penrose'a i mnie samego, na podstawie ogólnej teorii względności Einsteina. Dowód ten wykazał niekompletność ogólnej teorii względności: nie może ona wyjaśnić, jak powstał wszechświat, ponieważ wynika z niej, iż wszystkie fizyczne teorie, wraz z nią samą, załamują się w początku wszechświata. Ale ogólna teoria względności jest tylko teorią cząstkową, a zatem twierdzenia o osobliwościach w istocie mówią nam jedynie tyle, że musiał być taki okres w historii wczesnego wszechświata, kiedy był on tak mały, że w jego zachowaniu nie można ignorować efektów kwantowych opisywanych przez mechanikę kwantową, drugą wielką teorię cząstkową dwudziestego wieku. Na początku lat siedemdziesiątych zostaliśmy zatem zmuszeni do dokonania istotnej zmiany w naszych pracach nad zrozumieniem wszechświata — przejścia od teorii zjawisk dziejących się w ogromnych skalach do teorii zjawisk mikroskopowych. Tę teorię, mechanikę kwantową, opiszę w następnym rozdziale, zanim przejdziemy do omawiania prób połączenia tych dwóch teorii cząstkowych w jedną, kwantową teorię grawitacji.

ZASADA NIEOZNACZONOŚCI

Sukcesy teorii naukowych, w szczególności teorii ciężenia Newtona, skłoniły — na początku XIX wieku — francuskiego uczonego markiza de Laplace'a do stwierdzenia, że wszechświat jest całkowicie zdeterminowany. Łapiące uważał, że powinien istnieć zbiór praw naukowych, pozwalających na przewidzenie wszystkiego, co zdarzy się we wszechświecie, jeśli tylko znalibyśmy dokładnie stan wszechświata w określonej chwili. Na przykład, gdybyśmy znali położenie i prędkości planet oraz Słońca w danej chwili, to za pomocą praw Newtona potrafilibyśmy obliczyć stan Układu Słonecznego w dowolnym czasie. W tym akurat wypadku słuszność teorii determinizmu nie budzi, zdaje się, żadnej wątpliwości, ale Laplace poszedł znacznie dalej, zakładając, że istnieją podobne prawa, rządzące wszystkimi zjawiskami, łącznie z zachowaniem ludzkim.

Wielu ludzi zdecydowanie sprzeciwiało się doktrynie naukowego determinizmu, uważając ją za sprzeczną z przekonaniem o swobodzie boskiej interwencji w sprawy tego świata. Tym niemniej doktryna Łapiące'a pozostała klasycznym założeniem nauki aż do wczesnych lat dwudziestego wieku. Jednym z pierwszych sygnałów wskazujących na konieczność porzucenia tej wiary były obliczenia dokonane przez brytyjskich naukowców, Lorda Rayleigha i Sir Jamesa Jeansa, z których wynikało, że gorący obiekt — na przykład gwiazda — musi promieniować energię z nieskończoną mocą. Zgodnie z prawami uznawanymi wtedy za obowiązujące, gorące ciało powinno promieniować fale elektromagnetyczne (fale radiowe, światło widzialne, promienie Roentgena) z równym natężeniem we wszystkich częstotliwościach fal. Na przykład, gorące ciało powinno emitować taką samą energię w postaci fal o częstotliwościach od 1 do 2 bilionów drgań na sekundę, co w postaci fal o częstotliwościach od 2 do 3 bilionów drgań na sekundę. Skoro zaś częstotać fal może być dowolnie duża, to całkowita wyemitowana energia jest nieskończona. Aby uniknąć tego śmiesznego, rzecz jasna, wniosku, w 1900 roku niemiecki uczone Max Planck sformułował tezę, że światło, promienie Roentgena i inne fale elektromagnetyczne nie mogą być emitowane w dowolnym tempie, lecz jedynie w określonych porcjach, które nazwał kwantami. Co więcej, każdy taki kwant ma określoną energię, tym większą, im wyższa częstotać fali, zatem przy bardzo wysokiej częstotliwości emisja pojedynczego kwantu wymagałaby energii większej niż ta, jaką dysponowałoby ciało. Wobec tego zmniejsza się natężenie promieniowania o wysokiej częstotliwości i całkowite tempo utraty energii przez promieniujące ciało jest skończone.

Hipoteza kwantowa wyjaśniła znakomicie obserwowane natężenie promieniowania gorących ciał, ale z jej konsekwencji dla koncepcji deterministycznej nie zdawano sobie sprawy aż do 1926 roku, kiedy inny niemiecki uczone, Werner Heisenberg, sformułował swą słynną zasadę nieoznaczoności. Aby przewidzieć przyszłe położenie i prędkość cząstki, należy dokładnie zmierzyć jej obecną prędkość i pozycję. Oczywistym sposobem pomiaru jest oświetlenie cząstki. Część fal świetlnych rozproszy się na cząstce i wskaże jej pozycję. Tą metodą nie można jednak wyznaczyć położenie z dokładnością większą niż odlegość między dwoma kolejnymi grzbietami fali świetlnej, jeśli chce się więc dokonać precyzyjnego pomiaru pozycji, należy użyć światła o bardzo małej długości fali. Zgodnie z hipotezą Plancka, nie można jednak użyć dowolnie małej ilości światła — trzeba posłużyć się co najmniej jednym kwantem. Pojedynczy kwant zmienia stan cząstki i jej prędkość w sposób nie dający się przewidzieć. Co więcej, im dokładniej chcemy zmierzyć pozycję, tym krótsza musi być długość fali użytego światła, tym wyższa zatem energia pojedynczego kwantu, tym silniejsze będą zaburzenia prędkości cząstki. Innymi słowy, im dokładniej mierzymy położenie cząstki, tym mniej dokładnie możemy zmierzyć jej prędkość, i odwrotnie. Heisenberg wykazał, że nieoznaczoność pomiaru położenia pomnożona przez niepewność pomiaru iloczynu prędkości i masy cząstki jest zawsze większa niż pewna stała, zwana stałą Plancka. Co więcej, ta granica dokładności możliwych pomiarów nie *zależy* ani od metody pomiaru prędkości lub położenia, ani od rodzaju cząstki. Zasada nieoznaczoności Heisenberga jest fundamentalną, nieuniknioną własnością świata. Zasada nieoznaczoności ma zasadnicze znaczenie dla naszego sposobu widzenia świata. Nawet dziś, po pięćdziesięciu latach, jej konsekwencje nie zostały w pełni zrozumiane przez wielu filozofów i są wciąż przedmiotem dysput. Zasada nieoznaczoności zmusza do porzucenia wizji teorii nauki stworzonej przez Łapiące'a oraz modelu całkowicie deterministycznego wszechświata: z pewnością nie można dokładnie przewidzieć przyszłych zdarzeń, jeśli nie potrafimy nawet określić z dostateczną precyzją obecnego stanu wszechświata! Możemy sobie wyobrazić, że pewna nadnaturalna istota, zdolna do obserwowania wszechświata bez zaburzenia go, dysponuje zbiorem praw wyznaczających całkowicie bieg zdarzeń. Jednakże takie modele wszechświata nie są specjalnie interesujące dla nas, zwykłych śmiertelników. Rozsądniejsze wydaje się zastosowanie zasady ekonomii myślenia, zwanej brzytwą Ockhama, i usunięcie z teorii wszystkiego, czego nie można zaobserwować. W latach dwudziestych Heisenberg, Schrödinger i Dirac przyjęli to podejście i całkowicie przekształcili mechanikę w nową teorię, zwaną mechaniką kwantową, opartą na zasadzie nieoznaczoności. W tej teorii cząstki nie mają oddzielnie zdefiniowanych, dobrze określonych położeń oraz prędkości, których i tak nie da się obserwować. Zamiast tego cząstkom przypisuje się stan kwantowy, podając w nim pewną kombinację informacji na temat położenia i prędkości.

Mechanika kwantowa nie pozwala na ogół przewidzieć konkretnego wyniku pojedynczego pomiaru. Zamiast tego określa ona zbiór możliwych wyników i pozwala ocenić prawdopodobieństwo każdego z nich. Jeśli zatem ktoś wykonuje pewien pomiar w bardzo wielu podobnych układach, z których każdy został przygotowany w ten sam sposób, to otrzyma wynik *A* pewną liczbę razy, wynik *B* inną liczbę razy i tak dalej. Można przewidzieć w przybliżeniu, ile razy wynikiem pomiaru będzie *A*, a ile razy *B*, ale nie sposób przewidzieć rezultatu pojedynczego pomiaru. Mechanika kwantowa wprowadza zatem do nauki nieuniknioną przypadkowość i nieprzewidywalność. Bardzo stanowczo sprzeciwiał się temu Einstein, mimo iż sam odegrał ważną rolę w rozwoju fizyki kwantowej — właśnie za swe osiągnięcia w tej dziedzinie otrzymał Nagrodę Nobla. Einstein nigdy nie pogodził się z faktem, że wszechświatem rządzi przypadek; swe przekonania wyraził w słynnym powiedzeniu "Bóg nie gra w kości". Większość uczonych natomiast zaakceptowała mechanikę kwantową, ponieważ jej przewidywania zgadzają się znakomicie z wynikami doświadczeń. Mechanika kwantowa odniosła ogromne sukcesy; leży ona u podstaw niemal całej współczesnej nauki i techniki. Jej zasady rządzą zachowaniem tranzystorów i obwodów scalonych, które są najważniejszymi elementami urządzeń elektronicznych, takich jak telewizory i komputery, na niej opiera się również nowoczesna chemia i biologia. Spośród

nauk fizycznych tylko grawitacja i kosmologia nie zostały jeszcze w pełnym stopniu uzgodnione z mechaniką kwantową. Światło składa się z fal elektromagnetycznych, jednak hipoteza kwantowa Plancka mówi nam, że pod pewnymi względami światło zachowuje się tak, jakby składało się z cząstek: jest wysyłane i przyjmowane tylko w porcjach, czyli kwantach. Z kolei z zasady nieoznaczoności Heisenberga wynika, że cząstki zachowują się pod pewnymi względami jak fale: nie zajmują one określonej pozycji, lecz są jakby rozsmarowane z pewnym rozkładem prawdopodobieństwa. Mechanika kwantowa opiera się na matematyce zupełnie nowego typu, która nie opisuje już rzeczywistego świata za pomocą pojęć cząstek i fal — jedynie obserwacje świata mogą być opisywane w ten sposób. Mechanice kwantowej właściwy jest dualizm cząstek i fal: w pewnych sytuacjach wygodnie bywa uważać cząstki za fale, w innych zaś fale za cząstki. Wynika stąd ważna konsekwencja: możemy obserwować zjawisko, zwane interferencją fal lub cząstek. Może się zdarzyć, że grzbiety jednej fali pokrywają się z dolinami drugiej. Wtedy dwie fale kasują się wzajemnie, a nie dodają do siebie, by utworzyć jedną silniejszą falę, jak można by się spodziewać (rys. 15). Dobrze znany przykład skutków interferencji fal świetlnych stanowią kolory, jakie często dostrzegamy na powierzchni baniek mydlanych. Pojawienie się tych kolorów jest spowodowane odbiciem światła od dwóch powierzchni cienkiej błonki wodnej tworzącej bańkę. Naturalne światło słoneczne składa się z fal świetlnych o długościach odpowiadających wszystkim barwom. Przy pewnych długościach fal, grzbiety fal odbitych od jednej strony błonki pokrywają się z dolinami fal odbitych od drugiej powierzchni. Barw odpowiadających tym długościom brakuje w świetle odbitym, stąd wydaje się ono kolorowe.

Z uwagi na dualizm falowo-korpuskularny interferencja może też nastąpić między dwoma cząstkami. Najlepiej znany przykład to eksperyment z dwiema szczelinami (rys. 16). Wyobraźmy sobie przesłonę z dwiema wąskimi, równoległymi szczelinami. Po jednej stronie przesłony umieszczamy źródło światła o jednym, określonym kolorze (to znaczy o określonej długości fali). Większość światła trafi na przesłonę, ale pewna część przedostanie się przez szczeliny.

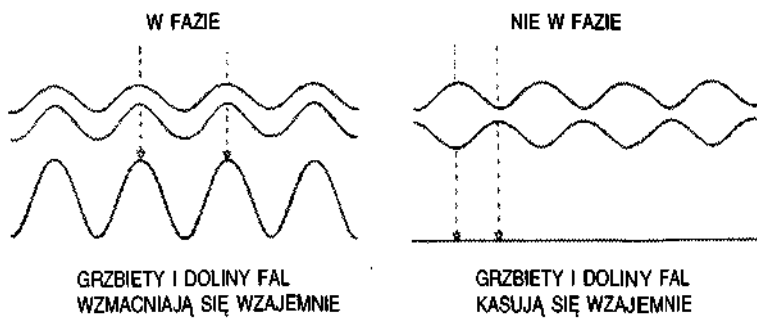

Rysunek 15

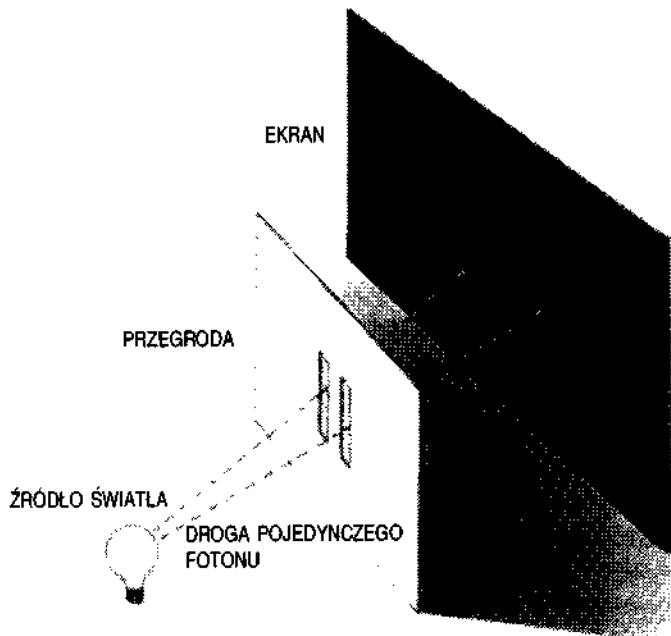

Rysunek 16

Za przesłoną ustawiamy ekran. Do każdego punktu na ekranie dociera światło z obu szczelin. Jednak na ogół odległość, jaką światło musi przebyć, by dotrzeć do źródła przez różne szczeliny do danego punktu, jest różna. To oznacza, że fale świetlne docierające z dwóch szczelin nie muszą być w fazie: docierając do ekranu, w niektórych punktach kasują się wzajemnie, a w innych wzmacniają. W rezultacie powstaje charakterystyczny wzór jasnych i ciemnych prążków.

Na uwagę zasługuje fakt, że identyczny wzór otrzymuje się po zastąpieniu źródła światła źródłem cząstek, takich jak elektrony, o jednakowej prędkości (oznacza to, że odpowiadające im fale mają taką samą długość). Jest to tym bardziej zdumiewające, że wzór interferencyjny nie powstaje, gdy otwarta jest tylko jedna szczelina: otrzymujemy wówczas na ekranie po prostu równomierny rozkład elektronów. Można by zatem sądzić, że otwarcie drugiej szczeliny po prostu zwiększa liczbę elektronów

uderzających w ekran, ale w rzeczywistości w niektórych miejscach liczba elektronów maleje z powodu interferencji. Gdy elektrony wysyłane są przez szczeliny pojedynczo, można przypuszczać, że każdy z nich przechodzi tylko przez jedną z dwóch szczelin, a więc zachowuje się tak, jakby druga była zamknięta — zatem rozkład elektronów na ekranie powinien być jednorodny. W rzeczywistości jednak wzór interferencyjny powstaje nadal, nawet jeśli elektrony wysyłane są pojedynczo. Zatem każdy z elektronów musi przechodzić przez obie szczeliny jednocześnie!

Zjawisko interferencji między cząstkami ma kluczowe znaczenie dla zrozumienia struktury atomów — podstawowych jednostek występujących w chemii i biologii, cegiełek, z których składamy się my i wszystko, co nas otacza. Na początku naszego stulecia uważano, że atomy przypominają układy planetarne, takie jak Układ Słoneczny — elektrony (cząstki o ujemnym ładunku elektrycznym) krążą wokół jądra posiadającego ładunek dodatni. Przyciąganie między ładunkami o różnych znakach miało utrzymywać elektrony na orbitach, podobnie jak przyciąganie grawitacyjne utrzymuje planety na ich orbitach wokół Słońca. Kłopot polega na tym, że zgodnie z prawami mechaniki i elektrodynamiki, uznawanymi przed powstaniem mechaniki kwantowej, elektrony bardzo szybko tracą energię i spadają po spirali na jądro. Wynikałoby stąd, że atomy, a tym samym materia, powinny bardzo szybko osiągnąć stan o ogromnej gęstości. Częściowe rozwiązanie problemu znalazł duński fizyk Niels Bohr w 1913 roku. Według jego hipotezy elektrony mogą poruszać się wokół jądra wyłącznie po orbitach o ściśle określonych promieniach, przy czym po jednej orbicie krążyć mogą najwyżej dwa elektrony. To rozwiązuje problem stabilności, ponieważ elektrony mogą zbliżać się do jądra najwyżej na odległość równą promieniowi wolnej orbity o najniższej energii.

Model Bohra wyjaśniał zupełnie dobrze strukturę najprostszego atomu, atomu wodoru, w którym zaledwie jeden elektron okrąża jądro. Nie było jednak jasne, jak należy rozszerzyć ten model, by opisywał bardziej skomplikowane atomy. Również koncepcja ograniczonego zbioru dozwolonych orbit elektronowych wydawała się niczym nie uzasadniona. Nowa teoria mechaniki kwantowej rozwiązała te trudności. Zgodnie z nią, elektron okrążający jądro można uważać za falę o długości zależnej od prędkości elektronu. Długość pewnych orbit odpowiada dokładnie całkowitej (a nie ułamkowej) wielokrotności długości fali elektronu. W takim wypadku grzbiet fali elektronu powstaje w tym samym miejscu w trakcie każdego okrążenia, tak że fale dodają się i wzmacniają: takie orbity odpowiadają dozwolonym orbitom Bohra. Jeśli elektron okrąża jądro po orbicie, której długość nie jest równa całkowitej wielokrotności fali elektronu, to każdy grzbiet fali jest wcześniej czy później skasowany przez dolinę fali; takie orbity nie są dozwolone.

Zgrabnym sposobem uwidocznienia dualizmu falowo-korpuskularnego jest tak zwana suma po historiach, wprowadzona przez amerykańskiego uczonego Richarda Feynmana. Odmiennie niż w mechanice klasycznej, cząstce nie przypisuje się jednej historii, czyli trajektorii w czasoprzestrzeni, ale przyjmuje się, że cząstka podróżuje od A do B po wszystkich możliwych drogach. Z każdą trajektorią związane są dwie liczby: jedna przedstawia amplitudę fali, a druga jej fazę (faza określa, czy mamy grzbiet, czy dolinę fali, czy też może jakiś punkt pośredni). Prawdopodobieństwo przejścia z A do B znajdujemy, dodając do siebie fale związane z wszystkimi drogami. Na ogół fazy sąsiadujących trajektorii należących do pewnego zbioru znacznie się różnią. Oznacza to, że fale odpowiadające tym trajektoriom kasują się wzajemnie niemal całkowicie. Istnieją jednak pewne zbiory sąsiednich dróg, dla których fale mają bardzo zbliżone fazy; fale związane z tymi drogami nie kasują się wzajemnie. Dozwolone orbity Bohra to właśnie takie trajektorie.

Opierając się na powyższych koncepcjach, wyrażonych w matematycznej formie, można stosunkowo łatwo obliczyć orbity dozwolone w bardziej skomplikowanych atomach, a nawet cząsteczkach, które są zbudowane z wielu atomów utrzymywanych razem przez elektrony, poruszające się po orbitach otaczających więcej niż jedno jądro. Ponieważ struktura cząsteczek i ich reakcje między sobą stanowią podstawę chemii i biologii, mechanika kwantowa pozwala nam — teoretycznie rzecz biorąc — przewidzieć wszystko, co dzieje się wokół nas, z dokładnością ograniczoną przez zasadę nieoznaczoności. (W praktyce jednak obliczenia dla układów zawierających więcej niż kilka elektronów są tak skomplikowane, że nie potrafimy ich wykonać).

Ogólna teoria względności Einsteina wyznacza — jak się zdaje — wielkoskalową strukturę wszechświata. Jest to teoria klasyczna — nie uwzględnia bowiem zasady nieoznaczoności mechaniki kwantowej, choć czynić to powinna, by zachować spójność z innymi teoriami. Ogólna teoria względności pozostaje w zgodzie z obserwacjami tylko dlatego, że w normalnych warunkach mamy do czynienia z bardzo słabymi polami grawitacyjnymi. Jak już jednak widzieliśmy, z twierdzeń o osobliwościach wynika, że pole grawitacyjne staje się bardzo silne w dwóch co najmniej sytuacjach: w otoczeniu czarnych dziur oraz w trakcie wielkiego wybuchu i tuż po nim. W tak silnych polach efekty kwantowo-mechaniczne odgrywają ważną rolę. A zatem klasyczna teoria względności, przewidując istnienie osobliwości czasoprzestrzeni, w pewnym sensie zapowiada swój upadek, podobnie jak klasyczna (to znaczy nie-kwantowa) mechanika zapowiadała swój, gdyż prowadziła do wniosku, że atomy powinny zapaść się do stanu o nieskończonej gęstości. Nie dysponujemy jeszcze spójną teorią, łączącą teorię względności z mechaniką kwantową, znamy tylko niektóre jej cechy. Konsekwencje takiej teorii dla czarnych dziur i wielkiego wybuchu omówimy w dalszych rozdziałach. Najpierw jednak rozważymy niedawne próby zrozumienia wszystkich niegrawitacyjnych sił natury w ramach jednej, jednolitej teorii kwantowej.

Rozdział 5

CZĄSTKI ELEMENTARNE I SIŁY NATURY

Arystoteles wierzył, że cała materia we wszechświecie składa się z czterech podstawowych elementów: ziemi, powietrza, ognia i wody. Na te cztery elementy działają dwie siły: grawitacja, czyli skłonność ziemi i wody do opadania, oraz lewitacja, czyli skłonność powietrza i ognia do unoszenia się. Ów podział zawartości wszechświata na materię i siły stosuje się do dziś.

Arystoteles był przekonany, że materia jest ciągła, to znaczy, że każdy jej kawałek można bez końca dzielić na coraz to mniejsze części i nigdy nie dotrzemy do cząstki, której dalej podzielić się nie da. Inni Grecy, na przykład Demokryt, twierdzili, że materia jest ziarnista, i wszystko składa się z wielkiej liczby różnych atomów. (Greckie słowo *atom* oznacza "niepodzielny"). Przez całe

wieki trwała ta dyskusja, przy czym żadna ze stron nie przedstawiła choćby jednego rzeczywistego dowodu na poparcie swego stanowiska, dopóki w 1803 roku brytyjski chemik i fizyk John Dalton nie zauważył, że związki chemiczne zawsze łączą się w określonych proporcjach, co można wyjaśnić jako skutek grupowania się atomów w większe jednostki zwane molekułami. Jednakże spór między dwoma szkołami myślenia został ostatecznie rozstrzygnięty na korzyść atomistów dopiero na początku naszego wieku. Jeden z ważnych argumentów fizycznych zawdzięczamy Einsteinowi. W artykule napisanym w 1905 roku, na parę tygodni przed słynną pracą o szczególnej teorii względności, Einstein pokazał, że tak zwane ruchy Browna — nieregularne, przypadkowe ruchy małych drobin pyłu zawieszonych w cieczy — można wytłumaczyć jako efekty zderzeń atomów cieczy z pyłkiem.

W tym czasie przypuszczano już, że atomy wcale nie są niepodzielne. Kilka lat wcześniej członek Trinity College, Cambridge, J.J. Thomson, wykazał istnienie cząstki materii zwanej elektronem, o masie mniejszej niż jedna tysięczna masy najlżejszego atomu. Jego aparat doświadczalny przypominał dzisiejszy kineskop: rozgrzany do czerwoności drucik emitował elektrony, które — jako cząstki z ujemnym ładunkiem elektrycznym — można było przyspieszyć za pomocą pola elektrycznego w kierunku pokrytego fosforem ekranu. Kiedy elektrony uderzały w ekran, pojawiały się błyski światła. Rychło przekonano się, że elektrony muszą pochodzić z samych atomów, a w 1911 roku inny brytyjski uczony, Ernest Rutherford, udowodnił ostatecznie, iż atomy posiadają wewnętrzną strukturę: składają się z małego, dodatnio naładowanego jądra i krążących wokół niego elektronów. Rutherford doszedł do tego wniosku, badając rozproszenie cząstek alfa w zderzeniach z atomami (cząstki alfa to dodatnio naładowane cząstki emitowane przez promieniotwórcze atomy).

Początkowo sądzono, że jądra atomowe zbudowane są z elektronów i pewnej liczby cząstek o ładunku dodatnim, nazwanych protonami (*proton* po grecku oznacza "pierwszy"), ponieważ uważano, że proton jest podstawową cząstką materii. Ale w 1932 roku kolega Rutherforda z Cambridge, James Chadwick, odkrył w jądrze jeszcze inną cząstkę, zwaną neutronem, mającą niemal taką samą masę jak proton, lecz pozbawioną ładunku elektrycznego. Za to odkrycie Chadwick otrzymał Nagrodę Nobla i został wybrany Mistrzem Gonville i Caius College w Cambridge (do którego i ja dziś należę). Później musiał zrezygnować z tej funkcji z powodu sporów toczących się pomiędzy członkami college'u. Te ostre scysje trwały tam od czasu, kiedy grupa młodych naukowców, powróciwszy z wojny, doprowadziła w drodze wyborów do usunięcia wielu starszych kolegów ze stanowisk, które dzierżyli przez długie lata. To wszystko zdarzyło się jeszcze przed moim wstąpieniem do college'u w 1965 roku, kiedy to właśnie podobne nieporozumienia zmusiły do ustąpienia Mistrza — laureata Nagrody Nobla, Sir Nevilla Motta.

Jeszcze dwadzieścia lat temu sądzono, że protony i neutrony są "elementarnymi" cząstkami, ale doświadczenia, w których badano zderzenia protonów z protonami lub elektronami poruszającymi się z ogromną prędkością, wykazały, że w rzeczywistości protony są zbudowane z mniejszych cząstek. Murray Gell-Mann, fizyk z Caltechu i zdobywca Nagrody Nobla w 1969 roku, nazwał nowe cząstki kwarkami. Ta nazwa bierze początek z enigmatycznego cytatu z Joyce'a: "Three quarks for Muster Mark!" (Trzy kwarki dla Pana Marka).

Istnieje wiele odmian kwarków: uważa się, że istnieje co najmniej sześć "zapachów"; "zapachy" te nazywamy: up, down, strange, charmed, bottom i top*.

* Nie ma powszechnie przyjętych polskich nazw, zwłaszcza dla dwóch ostatnich kwarków; angielskie można przetłumaczyć jako: górny, dolny, dziwny, czarowny, spodni i szczytowy (przyj. tłum.).

Kwark o danym zapachu może mieć trzy "kolory": czerwony, zielony i niebieski. (Należy podkreślić, że te terminy są wyłącznie etykietkami: kwarki są o wiele mniejsze niż długość fali światła widzialnego i nie mają żadnego koloru w normalnym sensie tego słowa. Po prostu współcześni fizycy wykazują bogatszą wyobraźnię w wyborze nazw niż ich poprzednicy, nie ograniczają się już do greki!) Proton i neutron zbudowane są z trzech kwarków, po jednym każdego koloru. Proton zawiera dwa kwarki górne i jeden dolny; neutron składa się z jednego górnego i dwóch dolnych. Potrafimy tworzyć cząstki złożone z innych kwarków (dziwnych, czarownych, spodnich, szczytowych...), ale wszystkie one mają znacznie większe masy i bardzo szybko rozpadają się na protony i neutrony.

Wiemy już, że atomy oraz protony i neutrony w ich wnętrzu są podzielne. Powstaje zatem pytanie: jakie cząstki są naprawdę elementarne, czym są podstawowe cegiełki tworzące materię? Ponieważ długość fali światła widzialnego jest o wiele większa niż rozmiar atomu, nie możemy "popatrzeć" na atomy w zwykły sposób. Musimy użyć fal o znacznie mniejszej długości. Jak przekonaliśmy się w poprzednim rozdziale, zgodnie z mechaniką kwantową wszystkie cząstki są też w rzeczywistości falami, przy czym ze wzrostem energii cząstki maleje długość odpowiadającej jej fali. Zatem najlepsza odpowiedź na nasze pytanie zależy od tego, jak wielka jest energia cząstek, którymi dysponujemy, to decyduje bowiem, jak małe odległości jesteśmy w stanie zbadać. Energię cząstek mierzymy zazwyczaj w jednostkach zwanych elektronowoltami. (Wiemy już, że Thomson używał pola elektrycznego do przyspieszania elektronów. Energia, jaką zyskuje elektron, przechodząc przez pole o różnicy potencjału jednego wolta, to właśnie jeden elektronowolt). W XIX wieku naukowcy potrafili używać wyłącznie cząstek o energii rzędu paru elektronowoltów to w, powstającej w reakcjach chemicznych, takich jak spalanie; dlatego uważano atomy za najmniejsze cegiełki materii. W doświadczeniach Rutherforda cząstki alfa miały energię paru milionów elektronowoltów. Później nauczyliśmy się wykorzystywać pole elektromagnetyczne do nadawania cząstkom jeszcze większej energii, początkowo rzędu milionów, a później miliardów elektronowoltów. Dzięki temu wiemy, że cząstki, uważane za "elementarne" dwadzieścia lat temu, w rzeczywistości zbudowane są z jeszcze mniejszych cząstek. Czy te ostatnie z kolei, jeśli dysponować będziemy jeszcze większymi energiami, okażą się złożone z jeszcze mniejszych? Jest to z pewnością możliwe, ale pewne przesłanki teoretyczne pozwalają obecnie sądzić, że poznaliśmy najmniejsze cegiełki materii lub że jesteśmy co najmniej bardzo bliscy tego.

Dzięki omawianemu w poprzednim rozdziale dualizmowi falowo-korpuskularnemu wszystko we wszechświecie, łącznie ze światłem i grawitacją, można opisać, posługując się pojęciem cząstek. Cząstki elementarne charakteryzują się pewną własnością, zwaną spinem. Jeśli wyobrazimy sobie cząstki elementarne jako małe bąki, to spin odpowiada rotacji takiego bąka. Ta analogia może być bardzo myląca, ponieważ zgodnie z mechaniką kwantową cząstki nie mają żadnej dobrze określonej osi. Naprawdę

spin mówi nam o tym, jak wygląda cząstka z różnych stron. Cząstka o zerowym spinie jest jak punkt: wygląda tak samo ze wszystkich stron (rys. 17a). Cząstka o spinie 1 przypomina strzałkę: wygląda inaczej z każdej strony i trzeba ją obrócić o kąt pełny (360°), by ponownie wyglądała tak samo (rys. 17b). Cząstka o spinie 2 przypomina dwustronną strzałkę (rys. 17c): wygląda tak samo po obrocie o kąt półpełny (180°). I tak dalej, im większy spin cząstki, tym mniejszy jest kąt, o jaki trzeba ją obrócić, by wyglądała tak samo. Jak dotąd, wszystko to wydaje się dosyć proste, ale faktem zdumiewającym jest istnienie cząstek, które wcale nie wyglądają tak samo, jeśli obrócić je o kąt pełny; do tego potrzebne są dwa pełne obroty! Takie cząstki mają spin $1/2$.

Wszystkie znane cząstki można podzielić na dwie grupy: cząstki o spinie $1/2$, z których zbudowana jest materia we wszechświecie, i cząstki o spinie 0, 1 lub 2, odpowiedzialne za siły między cząstkami materii. Cząstki materii podlegają tak zwanej zasadzie wykluczania Pauliego. Zasadę tę odkrył w 1925 roku austriacki fizyk Wolfgang Pauli, za co otrzymał Nagrodę Nobla w roku 1945. Pauli był fizykiem teoretykiem najczystszej postaci, powiadano, że sama jego obecność w mieście wystarczała, by doświadczenia się nie udawały. Zasada wykluczania Pauliego stwierdza, że dwie identyczne cząstki o spinie półkwantowym nie mogą być w tym samym stanie kwantowym, to znaczy nie mogą mieć tej samej pozycji i takiej samej prędkości, określonych z dokładnością ograniczoną przez zasadę nieoznaczoności. Zasada wykluczania ma podstawowe znaczenie, wyjaśnia bowiem, dlaczego pod wpływem sił związanych z cząstkami o spinie 0, 1 lub 2, cząstki materii nie tworzą stanu o ogromnej gęstości: gdyby dwie cząstki materii znalazły się niemal w tym samym miejscu, to miałyby bardzo różne prędkości i nie pozostałyby blisko siebie przez dłuższy czas. Gdyby w świecie nie obowiązywała zasada wykluczania, to kwarki nie tworzyłyby oddzielnych protonów i neutronów, zaś neutrony, protony i elektrony nie tworzyłyby oddzielnych atomów. Powstałaby raczej w miarę jednorodna, gęsta "zupa".

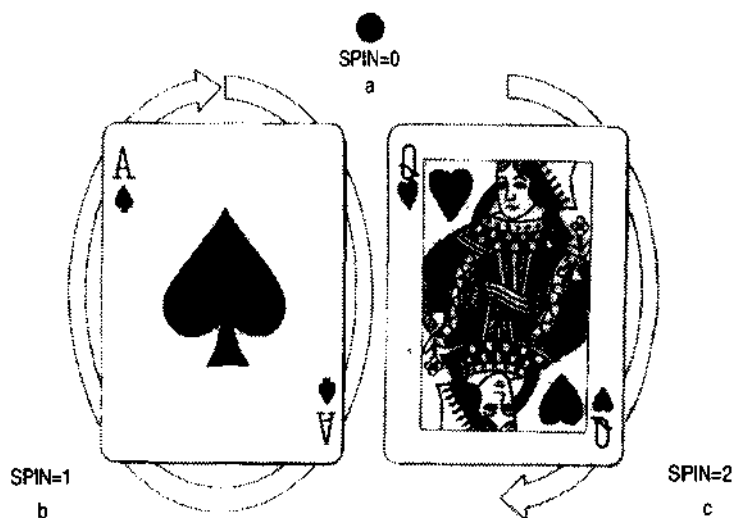

Rysunek 17

Zachowanie elektronów i innych cząstek o spinie $1/2$ zrozumiano dopiero w 1928 roku, dzięki teorii zaproponowanej przez Paula Diraca, który później został wybranym Lucasian Professor matematyki w Cambridge (kiedyś katedra Newtona, dziś należy do mnie). Teoria Diraca była pierwszą teorią fizyczną zgodną równocześnie z zasadami mechaniki kwantowej i szczególnej teorii względności. Wyjaśniła ona, między innymi, dlaczego elektron ma spin $1/2$, to znaczy czemu nie wygląda tak samo po obrocie o jeden pełny kąt, a dopiero po dwóch takich obrotach. Teoria Diraca przewiduje także, że elektronowi powinien towarzyszyć partner: antyelektron, zwany również pozytronem. Odkrycie pozytronu w 1932 roku potwierdziło teorię Diraca, dzięki czemu otrzymał on Nagrodę Nobla w 1933 roku. Obecnie wiemy, że każda cząstka ma swoją antycząstkę, z którą może anihilować. (W wypadku cząstek przenoszących oddziaływanie antycząstki niczym nie różnią się od cząstek). Mogą istnieć całe antyświaty i antyludzie, zbudowani z antycząstek. Jeśli jednak spotkasz antysiebie, nie podawaj mu ręki! Zniknęli-byście obaj w wielkim błysku światła. Pytanie, czemu istnieje o wiele więcej cząstek niż antycząstek, jest bardzo ważne i jeszcze do niego wrócimy. W mechanice kwantowej wszystkie siły lub oddziaływania między cząstkami materii przenoszone są przez cząstki o spinie całkowitym — 0, 1 lub 2. Mechanizm oddziaływania jest prosty: cząstka materii — elektron lub kwark — emituje cząstkę przenoszącą siłę. Odrzut podczas emisji zmienia prędkość cząstki materii. Następnie cząstka przenosząca oddziaływanie zderza się z inną cząstką materii i zostaje pochłonięta. W zderzeniu zmienia się prędkość drugiej cząstki; cały proces wymiany symuluje działanie siły między cząstkami.

Jest bardzo istotne, że cząstki przenoszące oddziaływania nie podlegają zasadzie wykluczania Pauliego. Dzięki temu liczba wymienionych cząstek nie jest niczym ograniczona i oddziaływania mogą być bardzo silne. Jeśli jednak wymieniane cząstki przenoszące siły mają bardzo dużą masę, to niezwykle trudno je wyemitować i przesłać na dużą odległość. Siły powstające wskutek wymiany masywnych cząstek mają zatem bardzo krótki zasięg. Gdy natomiast cząstki przenoszące oddziaływanie mają zerową masę, to odpowiednie siły mają nieskończony zasięg. Cząstki przenoszące oddziaływanie między cząstkami materii nazywamy wirtualnymi, ponieważ w odróżnieniu od *rzeczywistych* nie można ich bezpośrednio zarejestrować żadnym detektorem. Wiemy jednak, że na pewno istnieją, ponieważ prowadzą do pojawienia się mierzalnych efektów: dzięki nim istnieją siły działające między cząstkami materii. Cząstki o spinie 0, 1 i 2 w pewnych okolicznościach istnieją również jako cząstki rzeczywiste i wtedy można je obserwować bezpośrednio. Pojawiają się one w postaci fal, takich jak fale świetlne lub grawitacyjne. Czasem są emitowane, gdy cząstka materii oddziałuje z inną przez wymianę wirtualnej cząstki przenoszącej siły. (Na przykład, elektryczna siła odpychająca między dwoma elektronami polega na wymianie wirtualnych fotonów, których nie

•można bezpośrednio zaobserwować; jeśli jednak elektron przelatuje obok drugiego, mogą być emitowane rzeczywiste fotony, które obserwujemy jako fale świetlne).

Cząstki przenoszące oddziaływania można podzielić na cztery grupy ze względu na siły, które przenoszą, oraz rodzaj cząstek, z którymi oddziałują. Należy podkreślić, że ten podział został wprowadzony przez nas samych i jest dla nas wygodny, gdy dokonujemy konstrukcji cząstkowych teorii, ale, być może, nie odpowiada w ogóle jakimkolwiek istotnym własnościom natury. Większość fizyków ma nadzieję, iż ostateczna, jednolita teoria wyjaśni wszystkie cztery siły jako różne przejawy tej samej, jednej siły. Zdaniem wielu naukowców budowa takiej teorii jest najważniejszym zadaniem współczesnej fizyki. Ostatnio podjęto dość obiecujące próby jednolitego opisu trzech spośród czterech sił — próby te opiszę później. Zagadnienie włączenia do tego jednolitego opisu ostatniej siły, grawitacji, pozostawimy na koniec.

Pierwszy rodzaj oddziaływań to oddziaływania grawitacyjne. Siła ciężenia jest uniwersalna, to znaczy że odczuwa ją każda cząstka, odpowiednio do swej masy lub energii. Grawitacja jest najsłabszą ze wszystkich czterech sił. W rzeczywistości jest tak słaba, że nie dostrzegliśmy w ogóle jej działania, gdyby nie dwie szczególne cechy: siła ciężenia działa na bardzo wielkie odległości i jest zawsze siłą przyciągającą. Dlatego bardzo słabe oddziaływania grawitacyjne między wszystkimi pojedynczymi cząstkami dwóch dużych ciał, takich jak Ziemia i Słońce, składają się na znaczącą siłę. Trzy inne siły mają albo krótki zasięg, albo są czasem przyciągające, a czasem odpychające, zatem ich działanie na ogół znosi się (uśrednia się do zera). Zgodnie z mechaniką kwantową siła grawitacyjna między dwoma cząstkami materii jest przenoszona przez cząstki o spinie 2, zwane grawitonami. Grawitony nie posiadają masy, zatem siła, którą przenoszą, ma daleki zasięg. Przyciąganie grawitacyjne między Ziemią i Słońcem przypisujemy wymianie grawitonów między cząstkami składającymi się na oba ciała. Choć wymieniane grawitony są wirtualne, a zatem nieobserwowalne, wywołują widzialny efekt — Ziemia porusza się wokół Słońca! Mówiąc językiem fizyki klasycznej, rzeczywiste grawitony składają się na fale grawitacyjne, które są bardzo słabe i których detekcja jest tak trudna, że nikomu jak dotąd nie udało się ich zaobserwować.

Następny rodzaj oddziaływań to siły elektromagnetyczne działające między cząstkami z ładunkiem elektrycznym, takimi jak elektrony i kwarki, lecz nie działające na cząstki neutralne, takie jak grawitony. Siły elektromagnetyczne są o wiele potężniejsze niż grawitacyjne. Na przykład, siła elektrostatyczna między dwoma elektronami jest około milion miliardów miliardów miliardów miliardów (1 i czterdzieści dwa zera) razy większa niż siła grawitacyjna. Istnieją jednak dwa rodzaje elektrycznych ładunków: dodatnie i ujemne. Siła między dwoma ładunkami o tym samym znaku działa odpychająco, między dwoma ładunkami o różnych znakach — przyciągająco. Duże ciała, takie jak Ziemia czy Słońce, składają się z niemal identycznej liczby ładunków dodatnich i ujemnych. Wobec tego przyciągające i odpychające siły między poszczególnymi cząstkami znoszą się nawzajem i wypadkowa siła elektromagnetyczna jest znikoma. Natomiast w zakresie małych odległości, porównywalnych z rozmiarami atomów i molekuł, siły elektromagnetyczne dominują. Elektromagnetyczne oddziaływanie między ujemnie naładowanymi elektronami i dodatnio naładowanymi protonami w jądrze atomowym powoduje ruch orbitalny elektronów wokół jądra, podobnie jak przyciąganie grawitacyjne powoduje ruch Ziemi dokoła Słońca. Oddziaływanie elektromagnetyczne polega na wymianie dużej liczby cząstek wirtualnych o zerowej masie, zwanych fotonami. Jak zawsze, wymieniane fotony są cząstkami wirtualnymi. Gdy jednak elektron przeskakuje z jednej orbity dozwolonej na drugą, leżącą bliżej jądra, uwolniona energia emitowana jest w postaci rzeczywistego fotonu, który można obserwować gołym okiem jako światło widzialne, jeśli tylko długość fali jest odpowiednia, lub za pomocą detektora, na przykład błony fotograficznej. Podobnie, rzeczywisty foton podczas zderzenia z atomem może spowodować przeskok elektronu z orbity bliższej jądra na orbitę dalszą; traci na to swą energię i zostaje pochłonięty.

Trzeci rodzaj sił to słabe oddziaływania jądrowe, odpowiedzialne między innymi za promieniotwórczość. Siły słabe działają na wszystkie cząstki materii o spinie $1/2$, nie działają natomiast na cząstki o spinie 0, 1 i 2, takie jak fotony i grawitony.

Oddziaływania słabe nie były należycie zrozumiane aż do 1967 roku, kiedy Abdus Salam z Imperial College w Londynie oraz Steven Weinberg z Uniwersytetu Harvardzkiego zaproponowali teorię opisującą w jednolity sposób oddziaływania słabe i elektromagnetyczne, podobnie jak sto lat wcześniej Maxwell podał jednolity opis sił elektrycznych i magnetycznych. Według Weinberga i Salama, oprócz fotonu istnieją jeszcze trzy cząstki o spinie 1, zwane masywnymi bozonami wektorowymi, które przenoszą słabe siły. Cząstki te nazywamy W^+ , W^- i Z^0 ; każda z nich ma masę około 100 GeV (GeV to gigaelektronowolt, czyli miliard elektronowoltów). Teoria Weinberga-Salama wykorzystuje mechanizm zwany spontanicznym łamaniem symetrii.

Oznacza to, że pewna liczba cząstek, które — mając niską energię — wydają się zupełnie odmienne, to w istocie różne stany cząstek tego samego typu. Mając wysokie energie, cząstki te zachowują się podobnie. Ten efekt przypomina zachowanie kulki ruletki. Gdy energia jest wysoka (podczas szybkich obrotów koła), kulka zachowuje się zawsze w ten sam sposób — po prostu toczy się po kole. Ale gdy koło zwalnia, kulka traci energię i w końcu wpada do jednej z 37 przegródek. Inaczej mówiąc, możliwych jest 37 różnych stanów kulki w niskich energiach. Gdyby z pewnego powodu ktoś mógł oglądać kulkę wyłącznie w niskich energiach, stwierdziłby, że istnieje 37 różnych typów kulek!

Według teorii Weinberga-Salama przy energii o wiele większej niż 100 GeV trzy nowe cząstki i foton zachowują się bardzo podobnie. Gdy jednak energia cząstek jest o wiele niższa, jak ma to na ogół miejsce w normalnych warunkach, symetria między cząstkami zostaje złamana. W^+ , W^- i Z^0 nabierają dużej masy, wskutek czego przenoszone przez nie siły mają bardzo krótki zasięg. Kiedy Weinberg i Salam przedstawili w roku 1967 swą teorię, uwierzyli im początkowo tylko nieliczni fizycy, zaś ówczesne akceleratory nie były dostatecznie potężne, by nadać cząstkom energię 100 GeV, niezbędną do stworzenia rzeczywistych cząstek W^+ , W^- i Z^0 . Ale po upływie około dziesięciu lat inne przewidywania, odnoszące się do niższych energii, zostały tak dobrze potwierdzone doświadczalnie, że w 1979 roku Weinberg i Salam otrzymali Nagrodę Nobla, wspólnie z Sheldonem Glashowem (również z Harvardu), który zaproponował podobną teorię łączącą opis sił elektromagnetycznych i słabych. Od roku 1983 komitet Nagrody Nobla mógł nie obawiać się już, że decyzja ta okaże się błędna, gdyż odkryto wtedy w CERN (European Centre for Nuclear Research — Europejskie Centrum Badań Jądrowych) wszystkie trzy brakujące dotąd cząstki stowarzyszone z fotonem. Masy i inne własności tych cząstek okazały się zgodne z przewidywaniami teorii. Carlo Rubbia, który kierował zespołem paruset fizyków pracujących nad tym odkryciem, oraz Simon van der Meer, inżynier z CERN, który zaprojektował i skonstruował system magazynowania antycząstek, otrzymali wspólnie Nagrodę Nobla w 1984 roku. (W naszych czasach bardzo trudno dokonać czegoś w dziedzinie fizyki

doświadczalnej, jeśli nie jest się już na szczycie hierarchii!)

Czwartym rodzajem oddziaływań elementarnych są silne oddziaływania jądrowe, utrzymujące kwarki w protonach i neutronach, oraz wiążące protony i neutrony w jądra atomowe. Jesteśmy przekonani, że siły te powstają wskutek wymiany jeszcze innej cząstki o spinie 1, zwanej gluonem [od angielskiego słowa *glue*: klej — P.A.], która oddziałuje tylko ze sobą i z kwarkami. Jak pamiętamy, kwarki mają "kolory". Silne oddziaływania mają szczególną własność zwaną uwięzieniem; wiążą one zawsze cząstki w "bezbarwne" kombinacje. Nie istnieją swobodne, pojedyncze kwarki, miałyby one bowiem określone kolory (czerwony, zielony lub niebieski). Czerwony kwark musi połączyć się z kwarkami niebieskim i zielonym, za pomocą "struny" gluonów (czerwony + niebieski + zielony = biały). Taka trójka tworzy proton lub neutron. Inną możliwością jest utworzenie pary kwark - antykwark (czerwony + anty-czerwony, zielony + antyzielony lub niebieski + antyniebieski = biały). Cząstki zwane mezonami zbudowane są z takich par; są one nietrwałe, ponieważ kwark i antykwark mogą anihilować, wytwarzając elektrony i inne cząstki. Podobnie, uwięzienie uniemożliwia istnienie swobodnego pojedynczego gluonu, gdyż gluony są także kolorowe. Mogą natomiast istnieć układy gluonów o kolorach, które dodane do siebie dadzą biel. Takie układy, zwane *glue-ball* ("kulka kleju") są również nietrwałe.

Skoro uwięzienie nie pozwala na zaobserwowanie wyizolowanego kwarka lub gluonu, to mogłoby się wydawać, że koncepcja, zgodnie z którą traktujemy je jako cząstki, ma nieco metafizyczny charakter. Oddziaływania silne mają jednak jeszcze inną ważną własność, zwaną asymptotyczną swobodą, która sprawia, że koncepcję tę można uznać za słuszną. Przy normalnych energiach silne oddziaływania jądrowe są istotnie bardzo silne i mocno wiążą kwarki. Doświadczenia wykonane przy użyciu wielkich akceleratorów cząstek elementarnych wskazują jednak, że gdy energia cząstek jest bardzo duża, oddziaływania silne stają się bardzo słabe, a zatem kwarki i gluony zachowują się niemal jak cząstki swobodne.

Sukces, jakim było ujednoczenie oddziaływań słabych i elektromagnetycznych, skłonił wielu fizyków do podjęcia podobnych prób połączenia tych dwóch sił z silnymi oddziaływaniami jądrowymi w ramach jednej teorii zwanej teorią wielkiej unifikacji [GUT od angielskiej nazwy *Grand Unified Theory* — P.A.]. W nazwie tej jest spora przesada: teorie tego typu nie są ani tak znów wielkie, ani w pełni zunifikowane, ponieważ pozostawiają na boku grawitację. Nie są to również teorie kompletne, ponieważ zawierają liczne swobodne parametry, których wartości nie dają się obliczyć na podstawie teorii, lecz trzeba je wybrać tak, by wyniki zgadzały się z doświadczeniami. Tym niemniej, może się okazać, że jest to krok w kierunku kompletnej, rzeczywiście zunifikowanej teorii. Podstawowa idea GUT jest prosta. Jak już wiemy, oddziaływania silne słabną wraz ze wzrostem energii. Z drugiej strony, oddziaływania słabe i elektromagnetyczne, które nie są asymptotycznie swobodne, stają się coraz mocniejsze, gdy rośnie energia. Przy pewnej, bardzo wysokiej energii, zwanej energią wielkiej unifikacji, wszystkie trzy siły mogą mieć jednakową wielkość i wtedy można uważać je za różne przejawy tej samej siły. Teorie GUT przewidują również, że gdy różne cząstki o spinie 1/2, jak kwarki i elektrony, mają energię tej wielkości, to w zasadzie znikają różnice między nimi; dochodzi zatem do innej jeszcze unifikacji.

Wielkość energii unifikacji nie jest dobrze znana, ale prawdopodobnie sięga co najmniej miliona miliardów GeV. Współczesne akceleratory umożliwiają badanie zderzeń między cząstkami o energii około 100 GeV, a maszyny obecnie planowane zwiększą energię zderzeń do paru tysięcy GeV. Maszyna zdolna do nadania cząstkom energii równej energii wielkiej unifikacji musiałaby mieć rozmiary Układu Słonecznego i trudno byłoby znaleźć chętnych do pokrycia kosztów jej budowy. Wobec tego bezpośrednie sprawdzenie wielkich teorii unifikacji w laboratorium nie jest możliwe. Podobnie jednak jak w wypadku teorii jednoczącej oddziaływania elektromagnetyczne i słabe, można badać konsekwencje takiej teorii dla zjawisk w niskich energiach. Spośród tych konsekwencji najbardziej interesujący jest wniosek, że protony, które tworzą znaczną część całkowitej masy zwykłej materii, mogą spontanicznie rozpadać się na lżejsze cząstki, takie jak antyelektrony. Dzieje się tak, ponieważ przy energii wielkiej unifikacji nie ma istotnej różnicy między kwarkami i antyelektronami. Trzy kwarki znajdujące się wewnątrz protonu mają zbyt małą energię, by zmienić się w antyelektrony. Z zasady nieoznaczoności wynika jednak, że energia kwarków wewnątrz protonu nie jest dokładnie określona. Czasem energia jednego z nich może więc wzrosnąć na tyle, że przemiana staje się możliwa. Proton ulega wtedy rozpadowi. Prawdopodobieństwo, że któryś z kwarków osiągnie dostatecznie dużą energię, jest tak małe, iż na rozpad poszczególnych protonów należałoby czekać co najmniej 10 tysięcy miliardów miliardów miliardów lat (1 i trzydzieści jeden zer). Jest to czas znacznie dłuższy niż ten, który upłynął od wielkiego wybuchu, a który wynosi zaledwie jakieś 10 miliardów lat (1 i dziesięć zer). Można by zatem sądzić, że możliwość spontanicznego rozpadu protonu nie daje się sprawdzić doświadczalnie. Szansę detekcji rozpadu można jednak zwiększyć, obserwując jednocześnie wszystkie protony w dużej ilości materii. (Jeśli, na przykład, obserwujemy liczbę protonów równą 1 i trzydzieści jeden zer przez rok, to wedle najprostszych teorii wielkiej unifikacji powinniśmy zaobserwować rozpad jednego protonu).

Przeprowadzono kilka takich eksperymentów, ale w żadnym nie udało się stwierdzić definitywnie rozpadu protonu. W jednym z doświadczeń przeprowadzonych w kopalni soli w Ohio (aby uniknąć zjawisk powodowanych przez promieniowanie kosmiczne, które łatwo pomylić z rozpadem protonu), obserwowano osiem tysięcy ton wody. Ponieważ żaden z protonów nie rozpadł się, można obliczyć, że średni czas życia protonu musi być większy niż 10 tysięcy miliardów miliardów miliardów (1 i trzydzieści jeden zer) lat. Z najprostszych teorii wielkiej unifikacji wynika, że czas życia protonu powinien być krótszy, ale bardziej złożone teorie przewidują, że jest on jeszcze dłuższy. Aby sprawdzić takie teorie, trzeba wykonać bardziej czułe pomiary, w których należałoby użyć znacznie większej ilości materii.

Mimo że zaobserwowanie rozpadu protonu wiąże się z tak olbrzymimi trudnościami, mamy podstawy przypuszczać, że jest on możliwy. Jeśli tak, to możliwy byłby również proces odwrotny (być może jemu zawdzięczamy nasze własne istnienie) — tworzenia protonów — lub, jeszcze prościej, kwarków — ze stanu początkowego, w którym liczba kwarków była równa liczbie antykwarków. Założenie, że stan początkowy wszechświata był właśnie taki, wydaje się najbardziej naturalnym z możliwych. Materia ziemska składa się głównie z protonów i neutronów, które z kolei zbudowane są z kwarków. Nie istnieją w ogóle zbudowane z antykwarków antyprotony i antyneutrony, z wyjątkiem tych, które fizycy wyprodukowali w ogromnych akceleratorach cząstek. Z obserwacji promieniowania kosmicznego wiemy, że to samo dotyczy materii w naszej Galaktyce: antyprotonów i antyneutronów nie ma, z wyjątkiem niewielkiej liczby wytworzonych w postaci par cząstka-antycząstka w wysokoenergetycznych zderzeniach cząstek. Gdyby istniały w naszej Galaktyce duże obszary wypełnione antymaterią, to powinniśmy obserwować promieniowanie o dużym natężeniu pochodzące z obszarów granicznych między materią i

antymateria, gdzie liczne cząstki i antycząstki podlegałyby anihilacji i zmieniałyby się w promieniowanie o wysokiej energii. Nie mamy bezpośrednich dowodów na to, czy materia w innych galaktykach zbudowana jest z protonów i neutronów, czy też z antyprotonów i antyneutronów. Wiemy tylko, że w jednej galaktyce nie mogą one być ze sobą wymieszane, bo wtedy obserwowalibyśmy również bardzo silne promieniowanie pochodzące z anihilacji. Wobec tego sądzimy, że galaktyki zbudowane są z kwarków, a nie antykwarków; wydaje się nieprawdopodobne, żeby niektóre galaktyki były uformowane z materii, a inne z antymaterii.

Dlaczego zatem istnieje o wiele więcej kwarków niż antykwarków? i Dlaczego ich liczby nie są równe? Jest to niewątpliwie bardzo dla nas! szczęśliwa sytuacja, ponieważ w przeciwnym wypadku niemal wszystkie kwarki i antykwarki uległyby anihilacji we wczesnym okresie rozwoju wszechświata, który byłby wypełniony promieniowaniem i nie zawierał prawie wcale materii. Nie byłoby ani galaktyk, ani gwiazd, ani planet, na których mogłoby rozwinąć się ludzkie życie. Na szczęście, teorie wielkiej unifikacji są w stanie wyjaśnić, czemu wszechświat powinien zawierać więcej kwarków niż antykwarków, nawet jeśli początkowo było ich tyle samo. Jak już widzieliśmy, GUT pozwala na przemianę kwarków w antyelektrony, pod warunkiem, że mają one dostatecznie dużą energię. Możliwe są również odwrotne procesy, to znaczy przemiany antykwarków w elektrony oraz elektronów i anty elektronów w antykwarki i kwarki. Dzięki bardzo wysokiej temperaturze w początkowym okresie rozwoju wszechświata energie cząstek były wystarczająco duże, by reakcje te zachodziły szybko. Czemu jednak liczba kwarków miałaby dzięki temu stać się znacznie większa niż liczba antykwarków? Wynika to z faktu, że prawa fizyki dla cząstek są nieco odmienne niż dla antycząstek.

Aż do 1956 roku wierzono powszechnie, że prawa fizyki są zgodne z trzema niezależnymi transformacjami symetrii, zwanymi C, P i T. Symetria C oznacza, że prawa fizyki są takie same dla cząstek i antycząstek. Symetria P wymaga, by prawa fizyki były takie same dla każdego układu fizycznego i jego lustrzanego odbicia (odbicie zwierciadlane cząstki wirującej zgodnie z ruchem wskazówek zegara to cząstka wirująca w kierunku przeciwnym). Wreszcie symetria T oznacza, że dowolny układ musi wrócić do swego stanu początkowego, jeśli odwróci się kierunek ruchu wszystkich cząstek i antycząstek; innymi słowy, prawa fizyki są takie same, bez względu na to, czy czas płynie naprzód, czy wstecz.

W 1956 roku dwaj amerykańscy fizycy, Tsung-Dao Lee i Chen Ning Yang, wystąpili z tezą, że symetria P nie jest w rzeczywistości zachowana w słabych oddziaływaniach. Inaczej mówiąc, słabe oddziaływania sprawiają, że wszechświat zachowuje się inaczej, niż zachowywałby się jego lustrzany obraz. W tym samym roku ich koleżanka Chien-Shiung Wu udowodniła doświadczalnie słuszność ich przewidywań. W jej doświadczeniu jądra atomowe promieniotwórczego pierwiastka zostały uporządkowane za pomocą pola magnetycznego, tak by ich spiny ustawione były w jednym kierunku. Okazało się, że w jednym kierunku wyemitowanych zostało więcej elektronów pochodzących z rozpadów promieniotwórczych niż w przeciwnym, co jest sprzeczne z zachowaniem symetrii P. Rok później Lee i Yang otrzymali za swój pomysł Nagrodę Nobla. Okazało się również, że oddziaływania słabe nie zachowują symetrii C. To znaczy, że wszechświat zbudowany z antycząstek zachowywałby się inaczej niż nasz wszechświat. Tym niemniej wydawało się, że słabe oddziaływania zachowują kombinowaną symetrię CP. Ta symetria oznacza, że wszechświat zachowywałby się tak samo jak jego lustrzane odbicie, jeśli jednocześnie wszystkie cząstki zostałyby zastąpione antycząstkami. Jednakże w 1964 roku dwaj inni Amerykanie, J.W. Cronin i Val Fitch, odkryli, że nawet symetria CP nie jest zachowana w rozpadach pewnych cząstek, zwanych mezonami K. Za swe odkrycie Cronin i Fitch otrzymali Nagrodę Nobla w 1980 roku. (Za wykazanie, że wszechświat nie jest tak prosty, jak wcześniej myślano, rozdano sporo nagród!) Zgodnie z jednym z twierdzeń matematycznych, każda teoria zgodna z zasadami mechaniki kwantowej i teorii względności musi zawsze zachowywać symetrię kombinowaną CPT. Innymi słowy, wszechświat musiałby zachowywać się identycznie jak ten, który widzimy, gdybyśmy wszystkie cząstki zamienili na antycząstki, dokonali odbicia lustrzanego i odwrócili kierunek czasu. Ale Cronin i Fitch wykazali, że wszechświat nie zachowuje się tak samo, jeśli zastąpimy cząstki antycząstkami i wykonamy zwierciadlane odbicie, lecz nie odwrócimy kierunku czasu. Wobec tego, gdy zmianie ulega kierunek czasu, prawa fizyki muszą się zmieniać również — czyli nie zawsze obowiązuje symetria T.

Z pewnością wszechświat w początkowym okresie swego istnienia nie zachowuje się w sposób zgodny z symetrią T: w miarę upływu czasu rozszerza się, gdyby natomiast odwrócić kierunek czasu, to wszechświat zacząłby się kurczyć. Skoro istnieją siły nie zachowujące symetrii T, to w miarę ekspansji wszechświata mogły one sprawić, że więcej antyelektronów zmieniło się w kwarki niż elektronów w antykwarki. Później, gdy wszechświat już dostatecznie ostygł wskutek ekspansji, antykwarki anihilowały z kwarkami, ale ponieważ kwarków było nieco więcej niż antykwarków, to ta niewielka nadwyżka przetrwała. Właśnie z tych kwarków utworzona jest otaczająca nas materia, z nich także składamy się my sami. A zatem nasze istnienie można uznać za doświadczalne potwierdzenie wielkich zunifikowanych teorii, choćby tylko jakościowe. Liczba niewiadomych jest tak duża, że nie jesteśmy w stanie dokładnie przewidzieć, ile kwarków powinno było przetrwać anihilację, nie wiemy nawet na pewno, czy przetrwać powinna nadwyżka kwarków czy antykwarków. (Gdyby jednak przetrwały antykwarki, to po prostu nazwalibyśmy je kwarkami, a obecne kwarki — antykwarkami).

Teorie wielkiej unifikacji nie obejmują grawitacji. Nie ma to wielkiego znaczenia, gdyż siła grawitacji jest na tyle słaba, że zazwyczaj można ją całkowicie pominąć w fizyce cząstek elementarnych i atomów. Ponieważ jednak siła ciężenia ma daleki zasięg i jest zawsze przyciągająca, siły między różnymi cząstkami sumują się. Zatem w układzie zawierającym dostatecznie dużo cząstek grawitacja może zdominować wszystkie inne oddziaływania. Z tej właśnie przyczyny grawitacja decyduje o ewolucji wszechświata. Nawet w obiektach wielkości gwiazdy siła ciężenia może być większa niż wszystkie inne siły i spowodować zapadnięcie się gwiazdy. W latach siedemdziesiątych zajmowałem się głównie czarnymi dziurami, które powstają właśnie z zapadających się gwiazd, oraz badałem istniejące wokół nich bardzo silne pola grawitacyjne. Te badania dostarczyły pierwszych wskazówek, w jaki sposób mechanika kwantowa i ogólna teoria względności mogą wpłynąć na siebie; ujrzelibyśmy wtedy, jakby w nagłym błysku, zarysy przyszłej kwantowej teorii grawitacji.

CZARNE DZIURY

Termin "czarna dziura" powstał bardzo niedawno. Wprowadził go w 1969 roku amerykański uczony John Wheeler, przedstawiając za jego pomocą obrazowo ideę, która pojawiła się po raz pierwszy co najmniej 200 lat temu. Istniały wówczas dwie konkurencyjne teorie światła: według pierwszej, popieranej przez Newtona, światło składać się miało z cząstek, druga teoria głosiła natomiast, że światło to fale. Dziś wiemy, że w zasadzie obie teorie są poprawne. Zgodnie z dualizmem falowo--korpuskularnym mechaniki kwantowej światło należy uważać zarówno za fale, jak i za cząstki. Jeśli przyjmujemy falową teorię światła, nie jest jasne, jak powinno ono reagować na grawitację. Jeżeli jednak światło składa się z cząstek, należy oczekiwać, że pod wpływem ciężenia zachowują się one jak pociski artyleryjskie, rakiety czy też planety. Początkowo uważano, że cząstki światła poruszają się nieskończenie szybko, a zatem grawitacja nie może ich wyhamować; po stwierdzeniu przez Roemera, że prędkość światła jest skończona, należało jednak przyjąć, iż grawitacja może mieć istotny wpływ na ruch światła. To założenie wykorzystał John Michell, profesor z Cambridge, w swej pracy z 1783 roku, opublikowanej w *Philosophical Transactions of the Royal Society of London*. Michell wykazał, że gwiazda o dostatecznie wielkiej masie i gęstości wytwarzałaby tak silne pole grawitacyjne, iż światło nie mogłoby jej opuścić: wszelkie światło wypromieniowane z powierzchni gwiazdy zostałoby przyciągnięte z powrotem przez siłę ciężenia, nim zdołałoby się oddalić. Michell sugerował, że takich gwiazd może być bardzo wiele. Chociaż nie widzielibyśmy ich światła, potrafilibyśmy wykryć ich obecność dzięki ich przyciąganiu grawitacyjnemu. Dzisiaj takie obiekty nazywamy czarnymi dziurami, ponieważ tak właśnie wyglądają: czarne, nie świecące obszary w przestrzeni. Parę lat później podobną hipotezę wysunął niezależnie od Michella francuski uczony, markiz Lapiące. Jest rzeczą interesującą, że Lapiące przedstawił ją tylko w dwóch pierwszych wydaniach swej książki *System świata*, a pominął w wydaniach późniejszych, doszedłszy być może do wniosku, że jest to pomysł zbyt szalony. (Mógł mieć znaczenie również fakt, iż cząstkowa teoria światła utraciła popularność w XIX wieku. Sądzono powszechnie, że wszystko można wyjaśnić za pomocą teorii falowej, a z tej teorii wcale jasno nie wynikało, że grawitacja wpływa na rozchodzenie się światła). W istocie rzeczy, w ramach teorii grawitacji Newtona, nie można bez uwikłania się w sprzeczności traktować cząstek światła podobnie do pocisków artyleryjskich, ponieważ prędkość światła jest stała. (Pocisk wystrzelony z powierzchni Ziemi pionowo do góry zwalnia pod wpływem siły ciężenia i w końcu spada; foton natomiast musi poruszać się do góry ze stałą prędkością. W jaki sposób zatem newtonowska grawitacja może wywierać wpływ na ruch światła?) Spójnej teorii opisującej poprawnie działanie grawitacji na światło brakło aż do 1915 roku, kiedy Einstein ogłosił ogólną teorię względności. Zresztą wiele czasu minęło jeszcze i od tego momentu, nim zrozumiemo właściwie, jakie znaczenie ma nowa teoria dla zachowania gwiazd o dużej masie.

Aby zrozumieć, jak powstają czarne dziury, musimy najpierw zrozumieć ewolucję zwykłych gwiazd. Gwiazda powstaje, gdy duża ilość gazu (głównie wodoru), zaczyna się kurczyć pod wpływem własnego przyciągania grawitacyjnego. Atomy w gęstniejącej chmurze gazu zderzają się między sobą ze wzrastającą częstością i osiągają coraz większe prędkości — temperatura gazu wzrasta. W końcu staje się tak wysoka, że zderzające się jądra wodoru nie odbijają się od siebie, lecz łączą, tworząc hel. Dzięki ciepłu uwolnionemu w takiej reakcji, która przypomina kontrolowany wybuch bomby wodorowej, gwiazda świeci. To dodatkowe ciepło powoduje, że ciśnienie gazu wzrasta, aż wreszcie staje się ono dostatecznie wielkie, by zrównoważyć przyciąganie grawitacyjne i zatrzymać kontrakcję obłoku gazu. Przypomina to równowagę balonu — tam istnieje równowaga między ciśnieniem powietrza wewnątrz, które stara się powiększyć balon, i napięciem gumowej powłoki, dążącej do zmniejszenia balonu. W gwiazdach utrzymuje się przez bardzo długi czas stan równowagi między ciśnieniem podtrzymywanym przez ciepło pochodzące z reakcji jądrowych a przyciąganiem grawitacyjnym. W końcu jednak gwiazda wyczerpuje swój zapas wodoru i innych paliw dla reakcji jądrowych. Paradoksalnie, im większy jest początkowy zapas paliwa, tym szybciej się wyczerpuje. Dzieje się tak, ponieważ im większą masę ma gwiazda, tym wyższa musi być jej temperatura wewnętrzna, by ciśnienie mogło zrównoważyć przyciąganie grawitacyjne. A im wyższa temperatura, tym szybciej przebiegają jądrowe reakcje i szybciej zużywa się paliwo. Nasze Słońce dysponuje prawdopodobnie zapasem paliwa wystarczającym na jakieś pięć miliardów lat (znacznie mniej niż liczy sobie nasz wszechświat), ale gwiazdy o większej masie mogą zużyć swe paliwo w ciągu stu milionów lat. Kiedy rezerwy paliwa gwiazdy kończą się, gwiazda stygnie i ulega skurczeniu. Co może dziać się z nią dalej, zrozumiemo dopiero pod koniec lat dwudziestych.

W 1928 roku hinduski doktorant Subrahmanyan Chandrasekhar po-żeglował do Anglii, aby studiować w Cambridge pod kierunkiem brytyjskiego astronoma Sir Arthura Eddingtona, znanego eksperta w zakresie ogólnej teorii względności. (Według niektórych źródeł, na początku lat dwudziestych pewien dziennikarz zapytał Eddingtona, czy prawdą jest, że tylko trzech ludzi na świecie rozumieją teorię względności; po chwili zastanowienia Eddington odrzekł: "Próbuję zgadnąć, kim może być ten trzeci?") W trakcie podróży Chandrasekhar obliczył, jak wielka może być gwiazda, zdolna do przeciwstawienia się własnemu przyciąganiu grawitacyjnemu, już po zużyciu paliwa jądrowego. Rozumował w sposób następujący: gdy gwiazda kurczy się, maleją odległości między cząstkami materii, zatem, jak wynika z zasady Pauliego, muszą mieć one bardzo różne prędkości. To powoduje wzrost odległości między nimi i rozszerzanie się gwiazdy. Możliwe jest zatem zachowanie stanu równowagi: promień gwiazdy nie zmienia się, ponieważ przyciąganie grawitacyjne zostaje zrównoważone przez odpychanie powstające zgodnie z zasadą wykluczania Pauliego, tak jak poprzednio było zrównoważone przez ciepło.

Chandrasekhar uświadomił sobie jednak, że ciśnienie wytworzone zgodnie z zasadą wykluczania ma swoje granice. Z teorii względności wynika, że maksymalna różnica prędkości cząstek materii w gwieździe nie może przewyższyć prędkości światła. To oznacza, że gdy gęstość gwiazdy przekracza pewną wartość krytyczną, ciśnienie wynikające z zasady wykluczania staje się słabsze niż przyciąganie grawitacyjne. Chandrasekhar obliczył, iż zimna gwiazda o masie równej półtorzej masy Słońca nie jest w stanie przeciwstawić się własnemu polu grawitacyjnemu. (Ta masa krytyczna jest znana jako graniczna masa Chandrasekhara). Do podobnych wniosków doszedł w tym samym mniej więcej czasie rosyjski uczony Lew Dawidowicz Landau. Z tych rezultatów wynikały poważne konsekwencje dla ostatecznego losu masywnych gwiazd. Jeśli masa gwiazdy jest mniejsza

od masy granicznej Chandrasekhara, to gwiazda w końcu przestaje się kurczyć i osiąga swój stan końcowy, stając się "białym karłem" o promieniowaniu paru tysięcy kilometrów i gęstości rzędu setek ton na centymetr sześcienny. Białe karły istnieją dzięki ciśnieniu elektronów, wynikającemu z zasady wykluczania. Zaobserwowano bardzo wiele takich gwiazd. Jednym z najwcześniej odkrytych karłów jest gwiazda krążąca wokół Syriusza, najjaśniejszej gwiazdy na niebie.

Landau wskazał też, że gwiazda o maksymalnej masie w przybliżeniu dwa razy większej niż masa Słońca i promieniu znacznie mniejszym niż promień nawet białego karła może osiągnąć inny stan końcowy. Takie gwiazdy utrzymywane są w równowadze nie przez ciśnienie elektronów, lecz przez ciśnienie neutronów i protonów, wytworzone również zgodnie z zasadą wykluczania. Nazwano je gwiazdami neutronowymi. Ich promień wynosi około 15 kilometrów, a gęstość osiąga setki milionów ton na centymetr sześcienny. Kiedy po raz pierwszy stwierdzono możliwość istnienia gwiazd neutronowych, nie było jeszcze środków technicznych, które umożliwiłyby ich zaobserwowanie; nastąpiło to dopiero znacznie później.

Z drugiej strony, gwiazdy o masie większej niż granica Chandrasekhara stoją — by tak rzec — przed poważnym problemem, gdy kończy się ich paliwo. Niektóre z takich gwiazd eksplodują albo udaje im się pozbyć części swojej materii i w ten sposób obniżają swą masę poniżej granicy Chandrasekhara, co pozwala im uniknąć zapadania się pod wpływem przyciągania grawitacyjnego. Trudno jednak uwierzyć, że dzieje się tak zawsze, bez względu na to, jak wielka jest masa gwiazd. Skąd gwiazda miałaby wiedzieć, że powinna pozbyć się nadwagi? A nawet jeśli wszystkie gwiazdy pozbywają się nadwyżki masy i unikają zapadnięcia się, to co stanie się w wypadku, gdy na powierzchnię białego karła lub gwiazdy neutronowej spadnie tyle materii, że całkowita masa stanie się większa od masy granicznej? Czy wtedy zapadnie się do stanu o nieskończonej gęstości? Eddington był tak zaszokowany tymi konsekwencjami, że odmówił przyjęcia do wiadomości wyników Chandrasekhara. Według niego było po prostu niemożliwe, by cała gwiazda skurczyła się do punktu. Pogląd ten dzieliło większość uczonych, sam Einstein napisał pracę, w której twierdził, że gwiazdy nie skurczą się do rozmiarów punktu. Wrogi stosunek innych uczonych, a szczególnie Eddingtona, który był jego nauczycielem i czołowym autorytetem w dziedzinie struktury gwiazd, sprawił, że Chandrasekhar porzucił ten kierunek badań i zajął się innymi problemami astronomicznymi, takimi jak ewolucja gromad gwiazdnych. Nagrodę Nobla, którą otrzymał w 1983 roku, przyznano mu jednak głównie za wczesne prace o granicznej masie zimnych gwiazd. Chandrasekhar udowodnił, że ciśnienie wynikające z zasady wykluczania nie może powstrzymać zapadania grawitacyjnego gwiazdy o masie większej niż masa graniczna. Problem, co dzieje się — według teorii względności — z taką gwiazdą dalej, rozwiązał, jako pierwszy, młody Amerykanin, Robert Oppenheimer, w 1939 roku. Z jego prac wynikało, że żadnych konsekwencji tego procesu nie dałoby się zaobserwować za pomocą ówczesnych teleskopów. Potem wybuchła II wojna światowa i Oppenheimer zaangażował się w konstrukcję bomby atomowej. Po wojnie problem grawitacyjnego zapadania się gwiazd został niemal zupełnie zapomniany, ponieważ większość fizyków zajęła się badaniem tego, co dzieje się w skali atomu i jego jądra. Ale w latach sześćdziesiątych, za sprawą ogromnego wzrostu liczby informacji obserwacyjnych, który umożliwiła nowoczesna technika, odżyło zainteresowanie wielkoskalowymi problemami astronomii i kosmologii. Wtedy liczni uczeni odkryli ponownie rezultaty Oppenheimera i podjąwszy własne badania, znacznie je wzbogacili.

Z prac Oppenheimera wyłania się następujący obraz końcowego stanu gwiazdy. Grawitacyjne pole gwiazdy zmienia trajektorie promieni świetlnych w czasoprzestrzeni — w pustej czasoprzestrzeni byłyby one inne. Stożki świetlne, które pokazują, jak rozchodzą się w czasoprzestrzeni błyski światła z ich wierzchołków, są pochylone do środka w pobliżu powierzchni gwiazdy. Ten efekt można obserwować, mierząc ugięcie promieni świetlnych z dalekich gwiazd w pobliżu Słońca w trakcie zaćmienia. W miarę jak gwiazda się kurczy, pole grawitacyjne na jej powierzchni staje się coraz silniejsze i stożki świetlne coraz bardziej pochylają się w kierunku środka. Z tego powodu trudniej jest światłu uciec z powierzchni gwiazdy; dalekiemu obserwatorowi wydaje się ono słabsze, a jego kolor przesunięty ku czerwieni. W końcu, gdy gwiazda skurczy się tak dalece, że jej promień będzie mniejszy niż promień krytyczny, pole grawitacyjne na jej powierzchni stanie się tak silne, że stożki świetlne tak mocno pochylą się ku środkowi, iż światło nie będzie mogło już uciec (rys. 18).

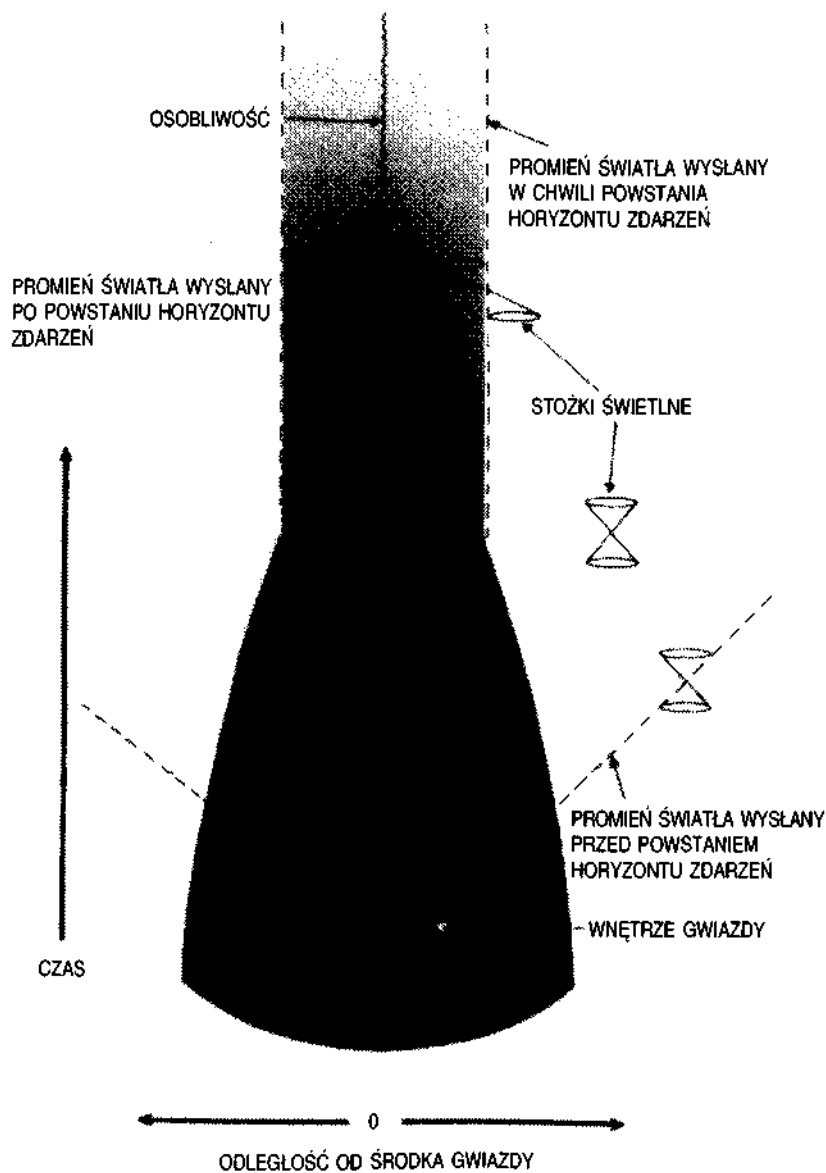

Rysunek 18

Zgodnie z teorią względności nic nie może poruszać się szybciej niż światło. Skoro zatem światło nie może uciec z powierzchni gwiazdy, nic innego nie jest w stanie tego dokonać: pole grawitacyjne ściąga wszystko z powrotem. Wobec tego istnieje pewien zbiór zdarzeń, pewien obszar czasoprzestrzeni, z którego nic nie może się wydostać, by dotrzeć do odległego obserwatora. Ten właśnie region nazywamy czarną dziurą. Jego granicę nazywamy horyzontem zdarzeń; składa się on z trajektorii promieni światła, którym niemal udało się wydostać z czarnej dziury.

Aby zrozumieć, co zobaczylibyśmy, obserwując zapadnięcie się zwykłej gwiazdy i powstanie czarnej dziury, musimy pamiętać, że w teorii względności nie ma absolutnego czasu. Każdy obserwator mierzy swój własny czas. Czas obserwatora na powierzchni gwiazdy jest różny niż czas odległego obserwatora, ponieważ pierwszy znajduje się w bardzo silnym polu grawitacyjnym. Załóżmy, że pewien nieustraszony astronauta stojący na powierzchni zapadającej się gwiazdy, co sekundę, wedle wskazań swego zegarka, wysyła sygnały w kierunku statku kosmicznego orbitującego z dala od gwiazdy. W pewnej chwili, powiedzmy o 11.00 na zegarku astronauty, promień gwiazdy staje się mniejszy niż promień krytyczny, a więc pole grawitacyjne staje się tak silne, że nic nie może już uciec, i następne sygnały astronauty nie dotrą do statku. W miarę jak zbliża się 11.00, jego koledzy na statku stwierdzają, że odstęp między kolejnymi sygnałami wydłużają się, choć efekt ten jest bardzo słaby aż do 10.59.59. Odstęp między odbiorem sygnału wysłanego przez astronautę, gdy jego zegar pokazywał 10.59.58, a rejestracją sygnału wysłanego o 10.59.59 jest tylko minimalnie dłuższy niż jedna sekunda, ale czas oczekiwania na następny sygnał będzie już nieskończony. Fale światła wysłane z powierzchni gwiazdy między 10.59.59 a 11.00.00, według zegara astronauty, będą wiecznie docierać do statku kosmicznego, wedle zegarów pokładowych. Odstępy czasu między odbiorem kolejnych fal będą coraz dłuższe, tak że światło będzie wydawać się coraz słabsze i coraz bardziej czerwone. W końcu gwiazda stanie się tak ciemna, że nie będzie jej już widać ze statku kosmicznego: pozostanie tylko czarna dziura w przestrzeni. Gwiazda będzie jednak w dalszym ciągu przyciągać statek z taką samą siłą grawitacyjną jak przedtem, zatem będzie on nadal okręzał czarną dziurę. Ten scenariusz nie jest całkowicie realistyczny, z uwagi na następujący problem. Siła ciężenia słabnie ze wzrostem odległości od gwiazdy, zatem siła grawitacyjna działająca na stopy naszego nieustraszonego astronauty będzie zawsze większa niż działająca na jego głowę. Różnica ta sprawi, że astronauta zostanie rozciągnięty jak spaghetti lub rozerwany na części, nim gwiazda skurczy się do rozmiarów mniejszych niż promień krytyczny i powstanie horyzont zdarzeń. Sądzimy jednak, że we wszechświecie istnieją znacznie większe obiekty, takie jak centralne części galaktyk, które także mogą zapadać się grawitacyjnie

W tworzyć czarne dziury; astronauta znajdujący się na podobnym obiekcie nie zostałby rozerwany na strzępy przed utworzeniem się czarnej dziury. W gruncie rzeczy nie czułby on nic szczególnego w chwili, gdy promień stałby się mniejszy od krytycznego, i przekroczyłby punkt, od którego nie ma odwrotu, nawet tego nie zauważając. Ale już po paru godzinach, w miarę jak obszar ten zapadałby się grawitacyjnie, różnica sił działających na jego stopy i na głowę wzrosłaby na tyle, że i w tym wypadku zostałyby rozerwane na części.

W latach 1965 - 1970 wspólnie z Rogerem Penrose'em wykazałem, że zgodnie z ogólną teorią względności wewnątrz czarnej dziury musi istnieć osobliwość — to znaczy punkt, gdzie gęstość materii i krzywizna czasoprzestrzeni są nieskończone. Osobliwość ta przypomina wielki wybuch u początków czasu, ale tym razem jest to koniec czasu dla zapadającego się ciała i astronauty. W punkcie osobliwym załamują się wszystkie prawa fizyki, a więc i nasza zdolność przewidywania przyszłości. Jednakże obserwator znajdujący się poza czarną dziurą zachowałby zdolność przewidywania, ponieważ ani światło, ani żadne inne sygnały nie mogą do niego dotrzeć z osobliwości. Ten godny uwagi fakt skłonił Rogera Penrose'a do sformułowania hipotezy kosmicznej cenzury, którą można sparafrazować następująco: "Bóg brzydzi się nagimi osobliwościami". Innymi słowy, osobliwości będące skutkiem grawitacyjnego zapadania się ciał pojawiają się tylko w takich miejscach, jak czarne dziury, gdzie horyzont zdarzeń skrywa je przyzwoicie, uniemożliwiając ich obserwację z zewnątrz. Mówiąc ściśle, to stwierdzenie wyraża tak zwaną słabą zasadę kosmicznej cenzury: chroni ona obserwatora znajdującego się na zewnątrz czarnej dziury przed skutkami utraty zdolności przewidywania w osobliwości, lecz nie pomaga w niczym biednemu astronautcie, który wpadł do czarnej dziury. Istnieją pewne rozwiązania równań ogólnej teorii względności pozwalające astronautcie zobaczyć nagą osobliwość i przeżyć: może on uniknąć zderzenia z osobliwością, a zamiast tego wpaść do "dziury wygryzionej przez robaki", wiodącej do innego regionu wszechświata. To może sugerować wspaniałe możliwości podróży w czasie i przestrzeni, ale niestety wygląda na to, iż wszystkie tego rodzaju rozwiązania są wysoce niestabilne: najmniejsze zaburzenie, takie jak obecność astronauty, tak zmienia rozwiązanie, że astronauta nie zobaczy osobliwości do chwili zderzenia się z nią, w ten sposób dochodząc do kresu swego czasu. Inaczej mówiąc, osobliwość będzie się zawsze znajdować w jego przyszłości, a nigdy w przeszłości. Silna zasada kosmicznej cenzury stwierdza, iż w dowolnym realistycznym rozwiązaniu osobliwości muszą zawsze znajdować się albo całkowicie w przyszłości (jak osobliwości powstałe wskutek grawitacyjnego zapadnięcia się ciała), albo całkowicie w przeszłości (jak w modelu wielkiego wybuchu). Należy mieć nadzieję, że któraś wersja hipotezy kosmicznej cenzury okaże się prawdziwa, ponieważ w pobliżu osobliwości nie jest wykluczona podróż w przeszłość. Taka możliwość powinna ucieszyć autorów książek fantastycznonaukowych, ale znaczyłoby to, że niczyje życie nie byłoby już bezpieczne: ktoś mógłby wybrać się w przeszłość i zabić swoich rodziców przed twoim poczęciem!

Horyzont zdarzeń, czyli granica obszaru czasoprzestrzeni, z którego nie można uciec, działa podobnie do jednokierunkowej membrany wokół czarnej dziury: różne obiekty, na przykład nieostrożni astronauty, mogą wpaść do czarnej dziury przez horyzont zdarzeń, ale nic nie może przekroczyć horyzontu w drugim kierunku i wydostać się z niej. (Pamiętajmy, że horyzont zdarzeń utworzony jest przez trajektorie promieni świetlnych, które bezskutecznie próbują wydostać się z czarnej dziury, i że nie może poruszać się szybciej niż światło). Mówiąc o horyzoncie zdarzeń, można posłużyć się słowami, które według Dantego wypisane są nad wejściem do piekła: "Który tu wchodzisz, rozstań się z nadzieją". Cokolwiek i ktokolwiek przekroczy horyzont zdarzeń i wpadnie do czarnej dziury, dotrze wkrótce do regionu nieskończonej gęstości i kresu czasu.

Z ogólnej teorii względności wynika, iż ciała o wielkiej masie, poruszając się, emitują fale grawitacyjne, to znaczy rozchodzące się z prędkością światła zaburzenia krzywizny przestrzeni. Fale grawitacyjne przypominają fale świetlne, będące zaburzeniami pola elektromagnetycznego, są jednak o wiele trudniejsze do wykrycia. Podobnie jak światło, fale grawitacyjne unoszą energię z wysyłającego je ciała. Wobec tego można oczekiwać, że dowolny układ poruszających się ciał o dużej masie wcześniej czy później osiągnie stan stacjonarny, gdyż energia ruchu ciał zostanie uniesiona przez wysyłane fale grawitacyjne. (Przypomina to ruch korka rzuconego na powierzchnię wody: początkowo korek gwałtownie podskakuje, lecz w miarę jak fale unoszą jego energię, korek uspokaja się i osiąga stan stacjonarny). Na przykład, ruch Ziemi dookoła Słońca powoduje emisję fal grawitacyjnych. Wskutek utraty energii promień orbity Ziemi maleje i w końcu Ziemia zderzy się ze Słońcem, osiągając stan stacjonarny. W wypadku ruchu Ziemi moc promieniowania jest bardzo mała: wystarczyłoby jej załedwie na zasilanie małego grzejnika elektrycznego. Oznacza to, że zanim nastąpi zderzenie Ziemi ze Słońcem, upłynie jeszcze jakieś miliard miliardów miliardów lat, nie ma powodu zatem, by martwić się już teraz! Zmiana orbity Ziemi spowodowana promieniowaniem grawitacyjnym jest zbyt mała, by można ją było zaobserwować, ale ten sam efekt obserwowano przez ostatnie parę lat w układzie zwanym PSR 1513+16 (PSR oznacza pulsar, czyli specjalny rodzaj gwiazdy neutronowej, wysyłającej regularne impulsy fal radiowych). Ten układ składa się z dwóch gwiazd neutronowych krążących wokół siebie; utrata energii wskutek promieniowania grawitacyjnego powoduje, że zbliżają się one do siebie po spirali.

W trakcie grawitacyjnego zapadania się zwykłej gwiazdy zmieniającej się w czarną dziurę materia gwiazdy porusza się o wiele prędzej, stąd też utrata energii zachodzi znacznie szybciej. Osiągnięcie stanu stacjonarnego nie powinno więc trwać długo. Jaki jest ten stan końcowy? Można by przypuszczać, że zależy on od wszystkich złożonych cech gwiazdy, z której powstał - nie tylko od jej masy i prędkości rotacji, ale też rozkładu gęstości i skomplikowanego ruchu gazu w gwieździe. A jeśli czarne dziury są równie różnorodne jak obiekty, które uległy grawitacyjnemu zapadaniu się, to określenie ogólnych własności czarnych dziur może okazać się czymś bardzo trudnym.

Jednakże w 1967 roku Werner Israel, uczyony kanadyjski (urodzony w Berlinie, wychowany w Afryce Południowej, doktoryzował się w Irlandii), zrewolucjonizował badania czarnych dziur. Israel wykazał, że zgodnie z ogólną teorią względności nie obracające się czarne dziury muszą być bardzo proste; muszą być dokładnie sferyczne, a ich promień zależy wyłącznie od masy. Dwie nie obracające się czarne dziury o takich samych masach są identyczne. Opisuje je pewne rozwiązanie równań Einsteina, znalezione przez Karla Schwarzschilda w 1917 roku, wkrótce po powstaniu ogólnej teorii względności. Początkowo wielu badaczy, z samym Israelem włącznie, twierdziło, że skoro czarna dziura musi być dokładnie sferyczna, to może powstać wyłącznie na skutek zapadnięcia się dokładnie sferycznego obiektu. A zatem każda rzeczywista gwiazda — która nie jest przecież nigdy doskonale sferyczna — musi w trakcie zapadania się utworzyć nagą osobliwość, a nie czarną dziurę.

Wynik Izraela można jednak interpretować w odmienny sposób, za którym opowiedzieli się w szczególności Roger Penrose i John Wheeler. Zgodnie z ich argumentami, gwałtowne ruchy materii gwiazdy w trakcie jej grawitacyjnego zapadania się powodują taką emisję fal grawitacyjnych, że gwiazda staje się coraz bardziej sferyczna; końcowy stan stacjonarny jest już doskonale sferyczny. Zgodnie z tą koncepcją, dowolna nie rotująca gwiazda, niezależnie od swego kształtu i struktury wewnętrznej, kończy po grawitacyjnym zapadnięciu się jako doskonale sferyczna czarna dziura, której wielkość zależy wyłącznie od masy. Dalsze rachunki potwierdziły słuszność tej koncepcji i została ona powszechnie przyjęta.

Rezultaty otrzymane przez Izraela dotyczyły wyłącznie czarnych dziur powstałych z nie obracających się obiektów. W 1963 roku Nowozelandczyk Roy Kerr podał zbiór rozwiązań równań ogólnej teorii względności opisujących rotujące czarne dziury. Czarne dziury Kerra obracają się ze stałą prędkością, a ich kształt i wielkość zależą tylko od masy i prędkości rotacji. Przy zerowej prędkości obrotowej czarna dziura jest dokładnie sferyczna i rozwiązanie Kerra pokrywa się z rozwiązaniem Schwarzschilda. Jeśli prędkość obrotowa jest niezerowa, to czarna dziura wybrzusza się w pobliżu swego równika (podobnie jak Ziemia i Słońce wybrzuszą się wskutek swej rotacji); im szybciej czarna dziura się kręci, tym większe jest jej wybrzuszenie. Aby wyniki Izraela rozszerzyć, tak aby objęły też obracające się ciała, wysunięto hipotezę, że każdy obracający się obiekt, który ulega grawitacyjnemu zapadaniu i tworzy czarną dziurę, kończy w stanie stacjonarnym opisanym przez rozwiązanie Kerra. Udowodnienie tej hipotezy zajęło kilka lat. Najpierw, w 1970 roku, mój kolega ze studiów doktoranckich w Cambridge, Brandon Carter, wykazał, że jeśli stacjonarna, rotująca czarna dziura ma, podobnie jak wirujący bąk, oś symetrii, to jej wielkość i kształt mogą *zależać* tylko od masy i prędkości rotacji. Następnie, w roku 1971, udało mi się udowodnić, że, istotnie, każda stacjonarna, rotująca czarna dziura posiada oś symetrii. W końcu, w 1973 roku, David Robinson z Kings College w Londynie udowodnił, opierając się na wynikach Cartera i moich, poprawność wspomnianej hipotezy: taka czarna dziura musi rzeczywiście być opisana rozwiązaniem Kerra. A zatem, po grawitacyjnym zapadnięciu się dowolnego obiektu, powstała czarna dziura musi osiągnąć stan stacjonarny; w takim stanie może ona obracać się, ale nie może pulsować. Co więcej, jej kształt i wielkość *zależą* tylko od masy i prędkości obrotowej, nie zaś od szczegółów budowy ciała, z którego powstała. Ten wynik przyjęło się określać maksymą "czarna dziura nie ma włosów". Twierdzenie o "braku włosów" ma wielkie znaczenie praktyczne, ponieważ ogromnie ogranicza liczbę potencjalnych typów czarnych dziur. Pozwala to nam budować szczegółowe modele obiektów zawierających czarne dziury i porównywać wynikające z nich przewidywania z obserwacjami. Oznacza to też, że ogromna ilość informacji o zapadającym się ciele jest tracona w momencie utworzenia się czarnej dziury, gdyż odtąd można już tylko zmierzyć jego masę i prędkość obrotową. Doniosłe znaczenie tego faktu wyjaśnione będzie w następnym rozdziale.

Czarne dziury stanowią jeden z tych nielicznych wypadków w historii nauki, gdy teoria została szczegółowo rozwinięta jako czysto matematyczny model, zanim pojawiły się jakiegokolwiek obserwacyjne dowody jej poprawności. Ten fakt stanowił główny argument przeciwników koncepcji czarnych dziur: jakże można wierzyć w istnienie obiektów, za którymi przemawiały wyłącznie rachunki, oparte na tak wątpliwej teorii, jak ogólna teoria względności? — pytali. Jednakże w 1963 roku Maarten Schmidt, astronom z obserwatorium na Mt. Palomar w Kalifornii, zmierzył przesunięcie ku czerwieni światła docierającego z bardzo słabego, podobnego do gwiazdy obiektu, położonego w tym samym punkcie na niebie, co źródło fal radiowych zwane 3C273 (to jest źródło numer 273 w trzecim katalogu radioźródeł opracowanym w Cambridge). Zaobserwowane przez Schmidta przesunięcie ku czerwieni było zbyt wielkie, by mogło zostać spowodowane przez jakieś pole grawitacyjne: gdyby tak było, obiekt wytwarzający to pole musiałby mieć tak wielką masę i znajdować się tak blisko nas, że zaburzałby orbity planet Układu Słonecznego. Przesunięcie ku czerwieni musiało zatem wynikać z rozszerzania się wszechświata, co oznaczało z kolei, że źródło światła musiało być bardzo odległe. Tak daleki obiekt można zaobserwować tylko wtedy, jeśli jest on bardzo jasny, to znaczy jeśli emituje ogromną ilość energii. Jedynym mechanizmem zdolnym do wytworzenia tak wielkiej energii, jaki wchodził tu w ogóle w rachubę, byłoby grawitacyjne zapadanie się, i to nie pojedynczej gwiazdy, lecz całego centralnego rejonu galaktyki. Później odkryto bardzo wiele podobnych quasi-gwiazd, czyli kwazarów [od angielskiego *quasi-stellar object* — P.A.]; światło wszystkich kwazarów odznacza się bardzo dużym przesunięciem ku czerwieni. Niestety, wszystkie one znajdują się zbyt daleko, by można było dokładnie je obserwować i uzyskać ostateczny dowód istnienia czarnych dziur.

Kolejnego argumentu przemawiającego za istnieniem czarnych dziur dostarczyła Jocelyn Bell, doktorantka z Cambridge, która w 1967 roku odkryła na niebie obiekty emitujące niezwykle regularne impulsy fal radiowych. Początkowo Bell i jej opiekun naukowy Antony Hewish sądzili, że udało im się nawiązać kontakt z inną cywilizacją w naszej Galaktyce! Pamiętam, że na seminarium, na którym ogłosili swoje odkrycie, nazywali pierwsze cztery odkryte źródła LGM1-4, od Little Green Men [mali zieloni ludzie — P.A.]. W końcu jednak i oni, i wszyscy inni naukowcy doszli do mniej romantycznego wniosku, iż obiekty te, nazwane pulsarami, są szybko rotującymi gwiazdami neutronowymi, które wysyłają fale radiowe w wyniku skomplikowanego oddziaływania ich pola magnetycznego z otaczającą je materią. Była to kiepska wiadomość dla autorów kosmicznych westernów, ale przyniosła nową nadzieję niewielkiej grupie fizyków, którzy już wtedy wierzyli w istnienie czarnych dziur, ponieważ stanowiła pierwszy bezpośredni dowód istnienia gwiazd neutronowych. Promień gwiazdy neutronowej wynosi około 15 kilometrów, wystarczyłoby, żeby był kilka razy mniejszy i gwiazda stałaby się czarną dziurą. Jeśli normalna gwiazda mogła kurczyć się do tak małych rozmiarów i stać się gwiazdą neutronową, to uzasadnione jest przypuszczenie, że inna gwiazda skurczy się jeszcze bardziej i zmieni w czarną dziurę.

Jak można w ogóle odkryć czarną dziurę, jeśli z definicji nie wysyła ona żadnego światła? Przypomina to trochę szukanie czarnego kota w piwnicy z węglem. Na szczęście jednak istnieje pewien sposób. Jak już wskazał John Michell w swej pionierskiej pracy z 1783 roku, czarna dziura w dalszym ciągu oddziałuje grawitacyjnie na pobliskie obiekty. Astronomowie zaobserwowali bardzo wiele układów dwóch gwiazd obracających się wokół siebie wskutek wzajemnego przyciągania grawitacyjnego. Czasami widać tylko jedną gwiazdę, okrążającą swego niewidocznego towarzysza. Oczywiście, nie można wtedy twierdzić natychmiast, że niewidoczny towarzysz jest czarną dziurą — może być po prostu zwyczajną gwiazdą o bardzo małej jasności. Jednakże niektóre z takich układów podwójnych, na przykład układ zwany Łabędź X-1, i są również silnymi źródłami promieniowania rentgenowskiego. Emisję \ promieniowania rentgenowskiego daje się najlepiej wyjaśnić, zakładając, że z powierzchni widocznej gwiazdy zdmuchiwana jest materia,

która, spadając na niewidocznego towarzysza, tworzy spiralę (podobnie jak woda spływająca z wanny). Spadając materia rozgrzewa się i emituje promieniowanie rentgenowskie (rys. 19). Aby taki mechanizm działał, niewidoczny obiekt musi być bardzo mały — jak biały karzeł, gwiazda neutronowa lub czarna dziura. Obserwując orbitę widocznej gwiazdy, potrafimy wyznaczyć minimalną masę niewidocznego towarzysza. W wypadku Łabędzia X-1 masa ta jest sześć razy większa niż masa Słońca, a więc zgodnie z wynikami Chandrasekhara, jest zbyt dużą masą jak na białego karła czy na gwiazdę neutronową. Wydaje się zatem, że musi to być czarna dziura.

Istnieją inne modele wyjaśniające zachowanie Łabędzia X-1, obywatelujące się bez założenia o istnieniu czarnej dziury, ale wszystkie są raczej naciągane. Czarna dziura wydaje się jedynym naturalnym, zgodnym z rzeczywistością wyjaśnieniem wyników obserwacji. Mimo to założyłem się z Kipem Thornem z Kalifornijskiego Instytutu Technologii, że w Łabędziu X-1 nie ma czarnej dziury! Zakład ten jest dla mnie rodzajem polisy ubezpieczeniowej. Włożyłem wiele pracy w badania czarnych dziur i poszłaby ona na marne, gdyby okazało się, że czarne dziury nie istnieją. W takim wypadku na pocieszenie wygrałbym zakład, co zapewniłoby mi czteroletnią prenumeratę pisma "Private Eye". Jeśli czarne dziury istnieją, Kip będzie przez rok otrzymywać "Penthouse" [amerykański miesięcznik pornograficzny — P.A.]. Gdy zakładaliśmy się w 1975 roku, mieliśmy 80% pewności, że w Łabędziu X-1 istnieje czarna dziura; powiedziałbym, że obecnie pewność wzrosła do 95%, ale zakład nie został jeszcze rozstrzygnięty.

Dysponujemy dziś obserwacjami wskazującymi na istnienie czarnych dziur w paru innych układach, podobnych do Łabędzia X-1, w naszej Galaktyce i w dwóch sąsiednich, zwanych Obłokami Magellana. Jednakże liczba czarnych dziur jest niemal na pewno o wiele większa. W ciągu długiej historii wszechświata wiele gwiazd musiało wypalić swoje paliwo jądrowe i zapaść się. Czarnych dziur może być nawet więcej niż zwykłych gwiazd, których jest około stu miliardów tylko w naszej Galaktyce. Dodatkowe przyciąganie grawitacyjne tak wielu czarnych dziur wyjaśnia, być może, dlaczego galaktyki obracają się tak szybko, jak to obserwujemy — masa widocznych gwiazd jest zbyt mała, by to wyjaśnić. Mamy też pewne podstawy by przypuszczać, że o wiele większa czarna dziura, o masie około stu tysięcy razy większej od masy Słońca, znajduje się w centrum naszej Galaktyki.

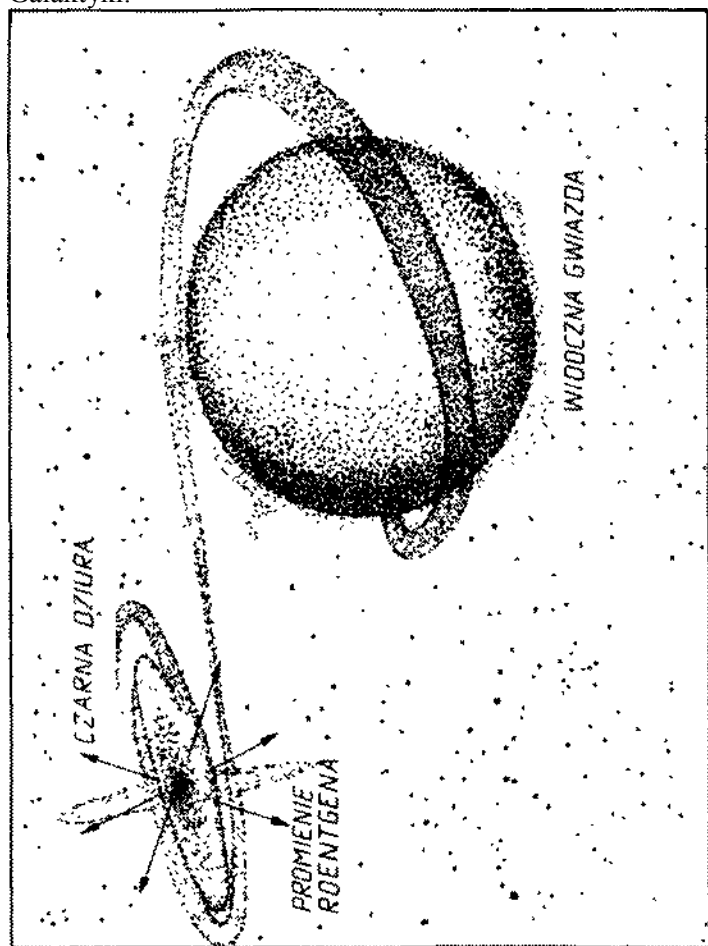

Rysunek 19

Gwiazdy, które zbliżają się do tej czarnej dziury, zostają rozerwane wskutek różnicy sił grawitacyjnych między stroną bliższą czarnej dziury a stroną bardziej odległą. Ich resztki, wraz z gazem porwanym z innych gwiazd, spadają na czarną dziurę. Gaz spadając po spirali, rozgrzewa się, podobnie jak w wypadku Łabędzia X-1, tyle że słabiej, jego temperatura jest zbyt niska, by nastąpiła emisja promieniowania rentgenowskiego. Mechanizm ten może natomiast wyjaśnić istnienie bardzo zwartej źródła fal radiowych i promieniowania podczerwonego, które obserwuje się w centrum galaktyki.

Sądzi się powszechnie, że podobne, lecz jeszcze większe czarne dziury, o masach około stu milionów razy większych od masy Słońca, znajdują się w jądrach kwazarów. Materia spadająca na czarną dziurę o tak wielkiej masie stanowi jedyne możliwe źródło energii, dostatecznie silne, by wytłumaczyć pochodzenie olbrzymiej energii, jaką wypromieniowują kwazary. Spadająca na czarną dziurę po spiralnym torze materia sprawia, że czarna dziura *zaczyna*, obracać się w tym samym kierunku, co materia. Rotacja czarnej dziury powoduje powstanie pola magnetycznego, przypominającego ziemskie pole magnetyczne. Spadek materii sprawia, że w pobliżu czarnej dziury tworzy się bardzo dużo cząstek o wysokiej energii. Pole magnetyczne bywa tak silne, że może zogniskować te cząstki w strugi wyrzucane na zewnątrz wzdłuż osi rotacji czarnej dziury. Takie strugi obserwuje się rzeczywiście w wielu kwazarach i galaktykach.

Spróbujmy rozważyć także możliwość istnienia czarnych dziur o masie znacznie mniejszej niż masa Słońca. Takie czarne dziury nie mogły powstać wskutek grawitacyjnego zapadania, ponieważ ich masy są mniejsze niż granica Chandrasekhara: gwiazdy o tak niewielkiej masie są w stanie zrównoważyć siłę ciężenia nawet po wyczerpaniu zapasu paliwa jądrowego. Czarne dziury o małej masie mogą powstać tylko wskutek ściśnięcia materii przez ogromne ciśnienie zewnętrzne. Podobne warunki mogą powstać w trakcie wybuchu bardzo dużej bomby wodorowej. Jak obliczył John Wheeler, gromadząc ciężką wodę zawartą we wszystkich oceanach, można zbudować bombę wodorową zdolną do takiego ściśnięcia materii w swym środku, że powstałaby czarna dziura. (Oczywiście, nikt już nie mógłby jej obserwować!) Bardziej realne jest powstanie czarnych dziur o małych masach w bardzo wysokiej temperaturze i przy ogromnym ciśnieniu panującym we wczesnym okresie historii wszechświata. Wtedy czarne dziury mogły powstać, jeśli tylko wszechświat nie był doskonale gładki i jednorodny, ponieważ tylko mały obszar, w którym materia miała gęstość większą od gęstości

średniej, mógł zostać zgnieciony tak mocno, by powstała czarna dziura. A wiemy przecież, że jakieś zaburzenia jednorodności istnieć musiały, gdyż inaczej materia we wszechświecie byłaby rozłożona doskonale jednorodnie również dzisiaj, zamiast gromadzić się w gwiazdach i galaktykach. Czy nieregularności, konieczne do wyjaśnienia istnienia gwiazd i galaktyk, powodują również powstanie znaczącej liczby "pierwotnych" czarnych dziur, zależy oczywiście od szczegółów warunków początkowych we wczesnym wszechświecie. Jeśli zatem potrafilibyśmy wyznaczyć liczbę pierwotnych czarnych dziur istniejących do dzisiaj, dowiedzielibyśmy się wiele o bardzo wczesnych etapach ewolucji wszechświata. Pierwotne czarne dziury o masie większej niż miliard ton (masa dużej góry) można wykryć tylko dzięki ich grawitacyjnemu oddziaływaniu na widoczną materię lub mierząc ich wpływ na rozszerzanie się wszechświata. Jak się jednak przekonamy w następnym rozdziale, czarne dziury nie są wcale czarne; żarzą się jak gorące ciało, przy czym im są mniejsze, tym mocniej świecą. A zatem paradoksalnie, niewielkie czarne dziury mogą okazać się łatwiejsze do wykrycia niż duże!

Rozdział 7 CZARNE DZIURY NIE SĄ CZARNE

A i do 1970 roku moje badania efektów grawitacyjnych koncentrowały się głównie na problemie istnienia początkowej osobliwości, czyli wielkiego wybuchu. Pewnego wieczoru, w listopadzie tego roku, wkrótce potem jak urodziła się moja córka, Lucy, idąc spać, zacząłem zastanawiać się nad czarnymi dziurami. Moja choroba sprawia, że kładzenie się spać jest raczej długotrwałą czynnością, miałem więc wiele czasu. Nie było jeszcze wtedy precyzyjnej definicji stwierdzającej, które punkty leżą wewnątrz czarnej dziury, a które znajdują się na zewnątrz. Już przedtem rozważaliśmy wspólnie z Penrose'em pomysł zdefiniowania czarnej dziury jako zbioru zdarzeń, z których nie można daleko uciec; taka definicja jest dzisiaj powszechnie uznana. Oznacza to, że horyzont zdarzeń, czyli granicę czarnej dziury w czasoprzestrzeni, tworzą trajektorie promieni świetlnych, którym niewiele zabrakło do ucieczki z czarnej dziury i teraz niejako zawisły na zawsze na jej granicy (rys. 20). Przypomina to sytuację, gdy przestępca uciekając przed policją, jest w stanie utrzymać minimalną przewagę, lecz nie może oderwać się od pościgu!

Nagle zdałem sobie sprawę, że trajektorie promieni świetlnych należących do horyzontu nie mogą zbliżać się do siebie. Gdyby mogły, to wcześniej lub później musiałyby się przeciąć. Byłoby to podobne do zderzenia się dwóch uciekających przed policją przestępców — obaj zostaliby schwytani (czarna dziura odgrywa tu rolę policjanta). Jeżeli jednak takie dwa promienie zostały wciągnięte przez czarną dziurę, to nie mogły one znajdować się na jej granicy. A zatem dwa promienie należące do horyzontu zdarzeń muszą albo biec równoległe, albo oddalać się od siebie. Inaczej mówiąc, horyzont zdarzeń, granica czarnej

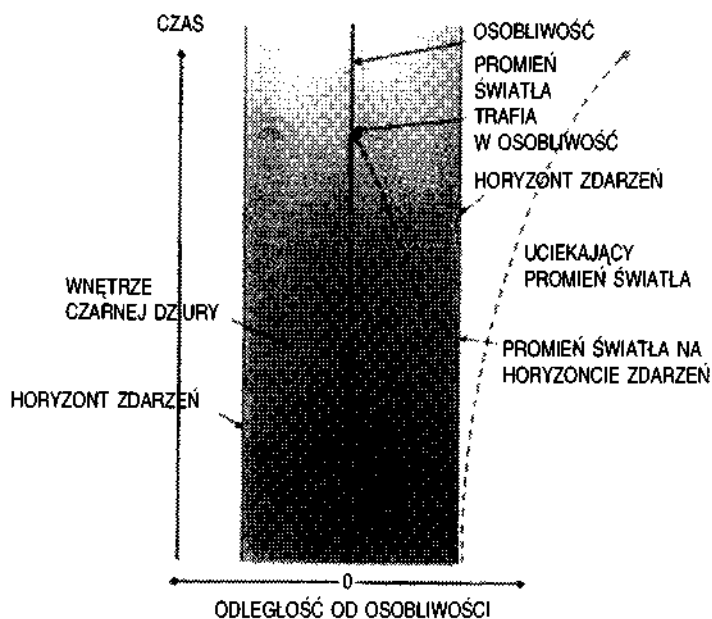

Rysunek 20

dziury, przypomina krawędź cienia — cienia nadchodzącej katastrofy. Przypatrując się cieniowi, który rzuca odległe źródło światła, na przykład Słońce, łatwo stwierdzić, że promienie światła na granicy cienia nie zbliżają się do siebie.

Skoro promienie światła tworzące horyzont *zdarzeń*, czyli granicę czarnej dziury, nie mogą się *zblizać* do siebie, to powierzchnia horyzontu zdarzeń może wzrastać lub pozostawać bez zmian, lecz nie może maleć. Gdyby zmalała, to odległość pomiędzy pewnymi promieniami światła należącymi do granicy musiałaby również zmniejszyć się, a to jest niemożliwe. W rzeczywistości powierzchnia horyzontu wzrasta, ilekroć materia lub promieniowanie wpadają do czarnej dziury (rys. 21 a). • Podobnie, jeśli dwie czarne dziury zderzają się ze sobą, to powierzchnia horyzontu powstałej w wyniku zderzenia czarnej dziury jest większa od sumy powierzchni horyzontów obu czarnych dziur lub jej równa (rys. 21b). Powierzchnia horyzontu *zdarzeń* nie maleje — ta własność horyzontu nakłada ważne ograniczenia na zachowanie się czarnych dziur. Niewiele spałem tej nocy, zbyt byłam podniecony swoim odkry-

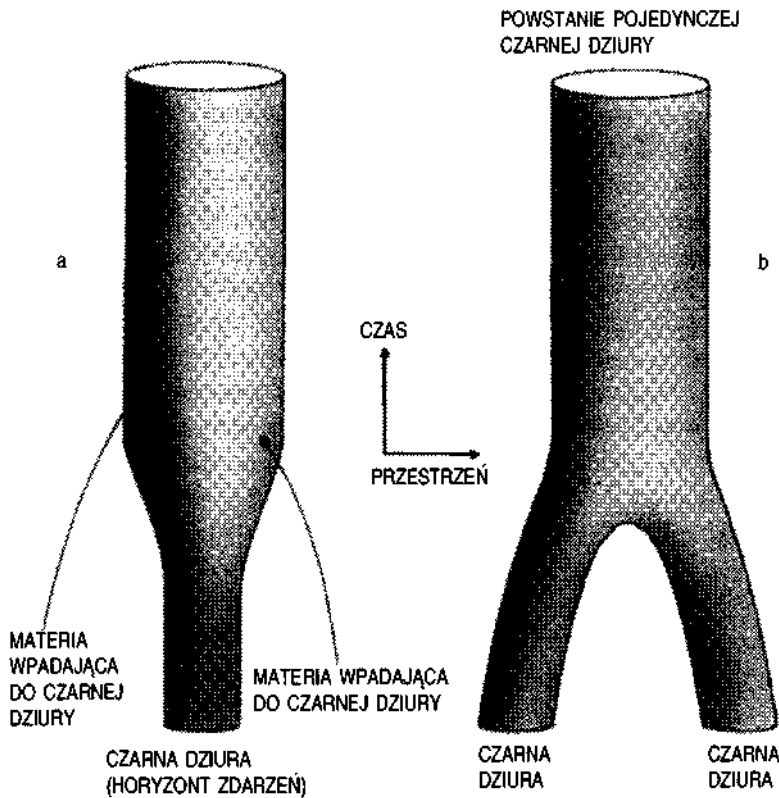

Rysunek 21

ciem. Rano zatelefonowałem do Penrose'a. Roger zgodził się ze mną. Wydaje mi się, że wiedział on o tej własności horyzontu już przedtem. Penrose używał jednak nieco odmienniej definicji czarnej dziury i nie zdawał sobie sprawy, że obie definicje wyznaczają taką samą granicę czarnej dziury, a zatem i powierzchnia horyzontu zdarzeń będzie taka sama, pod warunkiem, że czarna dziura jest już w stanie stacjonarnym. Takie zachowanie powierzchni czarnej dziury bardzo przypomina zachowanie wielkości fizycznej zwanej entropią, mierzącej stopień nie-uporządkowania dowolnego systemu. Z codziennego doświadczenia wiemy, że jeżeli zostawimy sprawę własnemu biegowi, to nieporządek szybko wzrasta. (Wystarczy zaprzestać napraw domowych, by się o tym szybko przekonać!) Można zmienić bałagan w porządek (na przykład, pomalować dom), ale wymaga to pewnego nakładu pracy lub energii i tym samym zmniejsza zasoby uporządkowanej energii. Precyzyjne sformułowanie tej zasady znane jest jako druga zasada termodynamiki. Według niej entropia izolowanego układu zawsze wzrasta, a entropia dwóch połączonych systemów jest nie mniejsza niż suma entropii każdego z tych systemów oddzielnie. Rozważmy na przykład system składający się z pudła zawierającego cząsteczki gazu. Cząsteczki gazu zachowują się jak małe bile; poruszając się bez przerwy zderzają się ze sobą i ze ścianami pudła. Im wyższa temperatura gazu, tym szybciej poruszają się jego cząsteczki, ich zderzenia ze ścianami pudła są częstsze i gwałtowniejsze, co powoduje wzrost ciśnienia wywieranego na ściany. Przypuśćmy, że początkowo pudło było podzielone przegrodą na połowy i wszystkie cząsteczki znajdowały się w lewej części. Jeśli usuniemy przegrodę, to cząsteczki szybko rozprzestrzenia się w całej objętości pudła. Kiedyś, w przyszłości, wszystkie cząstki mogą, przez przypadek, znaleźć się w jednej z połówek pudła, ale jest o wiele bardziej prawdopodobne, że w obu połówkach znajdować się będzie mniej więcej tyle samo cząsteczek. Taki stan jest mniej uporządkowany niż stan początkowy, w którym wszystkie cząsteczki znajdowały się w jednej połowce pudła. Entropia gazu w pudle wzrosła. Wyobraźmy sobie teraz, że mamy dwa pudła, jedno z azotem, a drugie z tlenem. Gdy je połączymy, cząsteczki azotu i tlenu zaczną się mieszać. Wkrótce najprawdopodobniejszym stanem tego systemu będzie jednorodna mieszanina azotu i tlenu w obu pudłach. Taki stan jest mniej uporządkowany niż stan początkowy, czyli entropia systemu jest większa. Druga zasada termodynamiki ma inny status niż pozostałe prawa nauki, takie jak na przykład prawo ciążenia Newtona, nie jest bowiem spełniana zawsze, lecz tylko w ogromnej większości wypadków. Prawdopodobieństwo znalezienia się wszystkich cząsteczek gazu w jednej połowie pudła jest miliony milionów razy mniejsze od 1, ale coś takiego może się zdarzyć. Gdy jednak mamy do czynienia z czarną dziurą, naruszenie drugiej zasady termodynamiki wydaje się łatwe, wystarczy spowodować, by pewna ilość materii o dużej entropii (takiej jak w pudle z gazem) wpadła do czarnej dziury. Całkowita entropia materii na zewnątrz czarnej dziury zmaleje. Oczywiście, można twierdzić, że całkowita entropia, łącznie z entropią materii we wnętrzu czarnej dziury, wcale nie zmalała, lecz dopóki nie potrafimy zajrzeć do środka czarnej dziury, dopóty nie możemy także stwierdzić, jaka jest naprawdę entropia zawartej w niej materii. Byłoby to bardzo wygodne, gdyby istniała jakaś mierzalna cecha czarnych dziur, dostępna obserwacji z zewnątrz, dzięki której można by określić, jaka jest entropia czarnej

dziury, i która wzrastałaby zawsze, ilekroć materia o niezerowej entropii wpadałaby do czarnej dziury. Jacob Bekenstein, doktorant z Princeton, nawiązując do opisanych powyżej własności horyzontu zdarzeń, zaproponował wykorzystanie powierzchni horyzontu jako miary entropii czarnej dziury. Ponieważ powierzchnia horyzontu wzrasta, gdy materia o niezerowej entropii wpada do czarnej dziury, suma entropii materii na zewnątrz czarnej dziury i powierzchni horyzontu nigdy nie maleje. Wydawało się, że propozycja Bekensteina pozwala zapobiec pogwałceniu drugiej zasady termodynamiki w większości sytuacji. Ale propozycja ta miała jeden poważny mankament. Jeśli czarna dziura ma niezerową entropię, to powinna mieć też niezerową temperaturę. Jednakże ciało o niezerowej temperaturze musi promieniować fale elektromagnetyczne o określonym natężeniu. Każdy wie, że rozgrzany pogrzebacz jest czerwony i emituje promieniowanie. Ale i ciała o niższej temperaturze wysyłają promieniowanie, tyle że jest to promieniowanie o słabszym natężeniu. To promieniowanie jest konieczne, aby zapobiec naruszeniu drugiej zasady termodynamiki. A zatem czarne dziury powinny również promieniować. Tymczasem, niejako z definicji, czarna dziura nie promieniuje! Wydawało się więc, że powierzchnia czarnej dziury nie może być uznana za miarę jej entropii. W pracy z 1972 roku, napisanej wspólnie z Brandonem Carterem i amerykańskim kolegą Ji-mem Bardeenem, twierdziliśmy, że mimo podobieństwa własności powierzchni horyzontu i entropii ta właśnie trudność uniemożliwiła ich utożsamienie. Muszę przyznać, że napisałem tę pracę częściowo dlatego, że zirytował mnie Bekenstein; uważałem bowiem, iż posłużył się niewłaściwie moim twierdzeniem o wzroście powierzchni horyzontu. W końcu jednak okazało się, że miał on w gruncie rzeczy rację, choć z pewnością nie przeczuwał, jakie będzie rozwiązanie problemu.

We wrześniu 1973 roku podczas wizyty w Moskwie miałem okazję porozmawiać o czarnych dziurach z dwoma znanymi radzieckimi ekspertami, Jakowem Zeldowiczem i Aleksandrem Starobinskim. Przekonali mnie oni, że zgodnie z zasadą nieoznaczoności obracająca się czarna dziura powinna tworzyć i emitować cząstki. Ich argumenty były przekonujące z punktu widzenia fizyka, ale metoda obliczenia natężenia promieniowania nie podobała mi się zbyt od strony matematycznej. Zaczęłem więc opracowywać lepszy matematycznie sposób, który przedstawiłem na nieformalnym seminarium w Oxfordzie w listopadzie 1973 roku. W owym czasie jeszcze nie zakończyłem rachunków i nie wiedziałem, jakie jest w rzeczywistości natężenie promieniowania czarnej dziury. Nie spodziewałem się odkryć niczego poza promieniowaniem wirujących czarnych dziur, przewidzianym uprzednio przez Zeldowicza i Starobinskiego. Gdy ukończyłem obliczenia, okazało się jednak, ku memu zdumieniu i złości, że nawet nie obracające się czarne dziury powinny tworzyć i wysłać cząstki w stałym tempie. Początkowo sądziłem, że pojawienie się tego promieniowania wskazuje na niepoprawność jednego z użytych przybliżeń. Obawiałem się też, że Bekenstein może dowiedzieć się o moich wynikach i wykorzystać je jako dodatkowe argumenty potwierdzające jego koncepcje o entropii czarnych dziur, których to koncepcji w dalszym ciągu nie lubiłem. Im dłużej jednak myślałem o swych obliczeniach, tym mocniej byłem przekonany, że wszystko jest w porządku i użyte przybliżenia są poprawne. O tym, że to promieniowanie rzeczywiście istnieje, przekonał mnie ostatecznie fakt, że widmo wysyłanych cząstek było dokładnie takie, jakie wysyła gorące ciało, zaś natężenie promieniowania jest właśnie takie, jakiego potrzeba, by uniknąć naruszenia drugiej zasady termodynamiki. W latach następnych wielu fizyków obliczało natężenie promieniowania czarnych dziur na wiele różnych sposobów. Wszyscy otrzymali ten sam wynik: czarna dziura powinna emitować cząstki, tak jakby była zwyczajnym gorącym ciałem, a jej temperatura zależy wyłącznie od masy — im większa masa, tym niższa temperatura.

Jak to jest możliwe, by czarna dziura emitowała cząstki, jeśli wiemy, iż nic nie może wydostać się poza horyzont zdarzeń? Odpowiedź, jaką daje nam mechanika kwantowa, brzmi: cząstki te nie pochodzą z wnętrza czarnej dziury, lecz z "próżnej" przestrzeni tuż poza horyzontem zdarzeń! Możemy to wyjaśnić w następujący sposób. To, co mamy na myśli, mówiąc "próżnia", nie może być całkowicie puste, gdyż aby tak było, wszystkie pola — grawitacyjne, elektromagnetyczne i inne — musiałyby całkowicie zniknąć. Jednak z wartością pola i tempem jego zmian jest tak, jak z położeniem i prędkością cząstki — z zasady nieoznaczoności wynika, że im dokładniej znamy jedną z tych wielkości, tym mniej wiemy o drugiej. A zatem pole w pustej przestrzeni nie może całkowicie zniknąć, gdyż wtedy znalibyśmy precyzyjnie jego wartość (zero) i tempo zmian (również zero). Wartości pól nie można wyznaczyć z dowolną dokładnością; zachowanie koniecznej nieoznaczoności zapewniają kwantowe fluktuacje. Takie fluktuacje można wyobrazić sobie jako pojawiające się w pewnej chwili pary fotonów lub grawitonów, które istnieją oddzielnie przez krótki czas, a następnie anihilują się wzajemnie. Są to cząstki wirtualne, podobnie jak cząstki przenoszące oddziaływanie grawitacyjne Słońca. W przeciwieństwie do cząstek rzeczywistych, nie można ich bezpośrednio zarejestrować za pomocą detektora cząstek. Można jednak zmierzyć ich pośrednie efekty, na przykład niewielkie zmiany energii orbit elektronowych w atomach; wyniki pomiarów zgadzają się z przewidywaniami teoretycznymi z niezwykłą dokładnością. Z zasady nieoznaczoności wynika również istnienie podobnych par wirtualnych cząstek materii, takich jak elektrony i kwarki. Te pary jednak składają się z cząstek i antycząstek (fotony i grawitony są identyczne ze swymi antycząstkami).

Ponieważ energia nie może powstawać z niczego, jeden z partnerów pary cząstka - antycząstka musi mieć ujemną energię, a drugi dodatnią. Temu o ujemnej energii przeznaczone jest być krótko żyjącą wirtualną cząstką, gdyż rzeczywiste cząstki w normalnych warunkach mają zawsze dodatnią energię. Wobec tego, cząstka ta musi *znaleźć* swego partnera i ulec anihilacji. Jednakże rzeczywista cząstka w pobliżu ciała o dużej masie ma niższą energię niż wtedy, gdy jest z dala od niego, ponieważ przesunięcie jej na znaczną odległość od tego ciała wymaga zużycia energii niezbędnej do przewyciężenia jego przyciągania grawitacyjnego. W normalnych sytuacjach energia takiej cząstki jest wciąż dodatnia, ale rzeczywiste cząstki mogą mieć ujemną energię, jeśli znajdują się dostatecznie blisko horyzontu. A zatem w pobliżu czarnej dziury cząstka należąca do wirtualnej pary i mająca ujemną energię może wpaść do czarnej dziury i stać się rzeczywistą cząstką lub antycząstką. W tym wypadku nie musi już anihilować się ze swym partnerem. Ten ostatni może również wpaść do czarnej dziury, lecz może także — mając dodatnią energię — uciec z jej otoczenia i stać się rzeczywistą cząstką lub antycząstką (rys. 22). Obserwator, który znajduje się daleko, uzna, iż cząstka ta została wypromieniowana przez czarną dziurę. Im mniejsza czarna dziura, tym krótszy dystans musi pokonać cząstka o ujemnej energii, by stać się cząstką rzeczywistą, a więc tym większe jest natężenie promieniowania i większa temperatura czarnej dziury.

Dodatnia energia promieniowania jest równoważona przez strumień ujemnej energii cząstek wpadających do czarnej dziury. Z

równania Einsteina $E = mc^2$, gdzie E to energia, m — masa, a c — prędkość światła, wiemy, iż energia jest proporcjonalna do masy. Strumień uje-

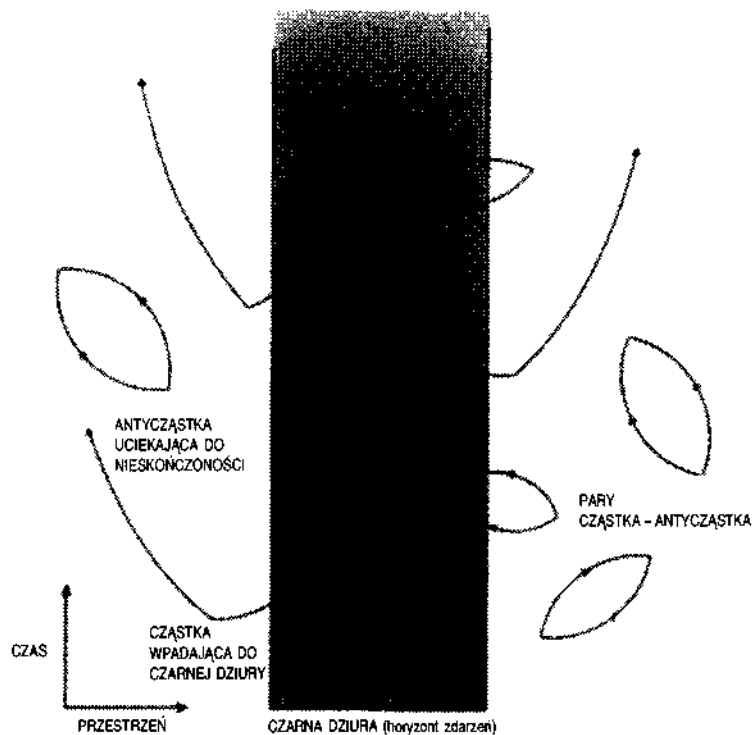

Rysunek 22

mniej energii wpadającej do czarnej dziury powoduje więc zmniejszenie jej masy. W miarę jak maleje masa czarnej dziury, maleje też powierzchnia jej horyzontu, ale związane z tym zmniejszenie jej entropii jest skompensowane z nawiązką przez entropię promieniowania, a więc druga zasada termodynamiki nie jest pogwałcona.

Co więcej, im mniejsza masa czarnej dziury, tym wyższa jest jej temperatura. Wobec tego, w miarę jak czarna dziura traci masę, rośnie jej temperatura i wzrasta natężenie promieniowania, a zatem i tempo utraty masy. Nie jest jasne, co dzieje się, gdy w końcu masa czarnej dziury staje się bardzo mała; należy jednak przypuszczać, że czarna dziura znika w ogromnym wybuchu promieniowania, o mocy równoważnej wybuchowi milionów bomb wodorowych.

Czarna dziura o masie równej kilku masom Słońca miałaby temperaturę zaledwie jednej dziesięciomilionowej stopnia powyżej zera bezwzględnego. To o wiele mniej niż temperatura promieniowania mikrofalowego wypełniającego wszechświat (2,7 K), a zatem taka czarna dziura absorbowałaby o wiele więcej promieniowania, niż by emitowała. Jeżeli wszechświat ma się wiecznie rozszerzać, to temperatura promieniowania spadnie w końcu poniżej temperatury takiej czarnej dziury i zacznie ona tracić masę. Nawet wtedy jednak jej temperatura będzie tak niska, że trzeba by czekać tysiąc miliardów miliardów miliardów miliardów miliardów miliardów (1 i sześćdziesiąt sześć zer) lat na jej całkowite wyparowanie. To o wiele więcej niż wynosi wiek wszechświata (od 10 do 20 miliardów lat — 1z dziesięcioma zerami). Z drugiej strony, jak wspomniałem w poprzednim rozdziale, mogą istnieć pierwotne czarne dziury o znacznie mniejszej masie, powstałe wskutek grawitacyjnego zapadnięcia się nieregularności w bardzo wczesnym okresie rozwoju wszechświata. Takie czarne dziury miałyby zdecydowanie wyższą temperaturę i emitowałyby promieniowanie o znacznie większym natężeniu. Czas życia pierwotnej czarnej dziury o masie około jednego miliarda ton byłby w przybliżeniu równy czasowi trwania wszechświata. Pierwotne czarne dziury o masach jeszcze mniejszych zdążyłyby zatem już wyparować, lecz te o masach nieco większych powinny dziś wysyłać promienie Roentgena i gamma. Promienie Roentgena i gamma to promieniowanie podobne do światła widzialnego, ale o znacznie krótszej długości fali. Takie czarne dziury raczej nie zasługują na nazwę czarne: w rzeczywistości są rozpalone do białości i emitują energię z mocą około 10 tysięcy megawatów.

Jedna taka czarna dziura mogłaby napędzić dziesięć dużych elektrowni, gdybyśmy tylko potrafili wykorzystać jej moc. To jednak wydaje się bardzo trudne: czarna dziura o masie równej masie sporej góry miałaby średnicę jednej milionowej milionowej centymetra, czyli byłaby mniej więcej wielkości jądra atomu! Gdyby taka czarna dziura znalazła się na powierzchni Ziemi, natychmiast spadłaby do środka Ziemi — żadnym sposobem nie dałoby się temu zapobiec. Początkowo poruszałaby się tam i z powrotem w poprzek globu, aż w końcu zatrzymałaby się w samym środku. Jedynym zatem miejscem, gdzie można by ją umieścić, jeśli by się chciało wykorzystać emitowaną energię, byłaby orbita okołoziemska, a jedynym sposobem umieszczenia czarnej dziury na takiej orbicie byłoby ściągnięcie jej w ślad za holowaną dużą masą, podobnie jak prowadzi się osła, trzymając marchewkę przed jego pyskiem. Ten schemat nie wydaje się zbyt praktyczny, przynajmniej nie w najbliższej przyszłości.

Nie potrafimy wykorzystać energii promieniowanej przez pierwotne czarne dziury, czy mamy jednak przynajmniej szansę na ich dostrzeżenie? Możemy szukać promieniowania gamma wysyłanego przez czarne dziury \ przez znaczną część ich życia. Choć promieniowanie większości z nich byłoby bardzo słabe z powodu dużej odległości, to łączne promieniowanie wszystkich może być obserwowalne. Tę promieniowania gamma obserwujemy rzeczywiście. Rysunek 23 ilustruje, jak obserwowane natężenie zależy od częstości (liczby fal na sekundę). To tło mogło jednak powstać, i zapewne powstało, w inny sposób, nie wskutek promieniowania pierwotnych czarnych dziur. Przerywana linia na rysunku 23 pokazuje, jak powinno zmieniać się natężenie promieniowania gamma zależnie od częstości, gdyby pochodziło ono od pierwotnych czarnych dziur, których średnia liczba sięgałaby 300 na jeden sześcienny rok świetlny. A zatem obserwacje

promieniowania tła nie dostarczają żadnych dowodów istnienia pierwotnych czarnych dziur, a tylko ograniczają ich możliwą liczbę do co najwyżej 300 na sześcienny rok świetlny. To ograniczenie oznacza, że pierwotne czarne dziury stanowią nie więcej niż jedną milionową całkowitej ilości materii we wszechświecie.

Skoro pierwotne czarne dziury są tak rzadkie, to wydaje się mało prawdopodobne, że któraś z nich znajdzie się dostatecznie blisko nas, byśmy mogli ją obserwować jako pojedyncze źródło promieniowania gamma. Ponieważ jednak przyciąganie grawitacyjne przyciąga czarne dziury do wszelkich skupisk materii, powinny one pojawiać się znacznie częściej w galaktykach i ich otoczeniu. Choć zatem pomiary tła promieniowania gamma mówią nam, że nie może być więcej czarnych dziur niż przeciętnie 300 na sześcienny rok świetlny, nie mówi nam to nic o liczbie czarnych dziur w naszej galaktyce. Gdyby było ich milion razy więcej niż wynosi obliczona średnia, to najbliższa czarna dziura znajdowałaby się prawdopodobnie w odległości miliarda kilometrów, czyli tak daleko jak Pluton, najdalsza planeta Układu Słonecznego. Byłoby w dalszym ciągu bardzo trudno wykryć stałe promieniowanie czarnej dziury z tak dużej odległości, nawet jeśli jej moc jest równa 10 ty-; siącom megawatów. Aby wykryć pierwotną czarną dziurę, należałoby zarejestrować paręnaście kwantów promieni gamma nadlatujących z te-*i* go samego kierunku w rozsądnym przedziale czasu, na przykład w ciągu f tygodnia. Gdy pomiary trwają dłużej, nie można zarejestrowanych J kwantów odróżnić od tła. Promienie gamma mają bardzo dużą częstość, * a zatem zgodnie z zasadą Plancka każdy kwant promieni gamma ma bardzo dużą energię; nie trzeba zbyt wielu kwantów, by wyemitować ; nawet 10 tysięcy megawatów. By zaobserwować te nieliczne, które do-

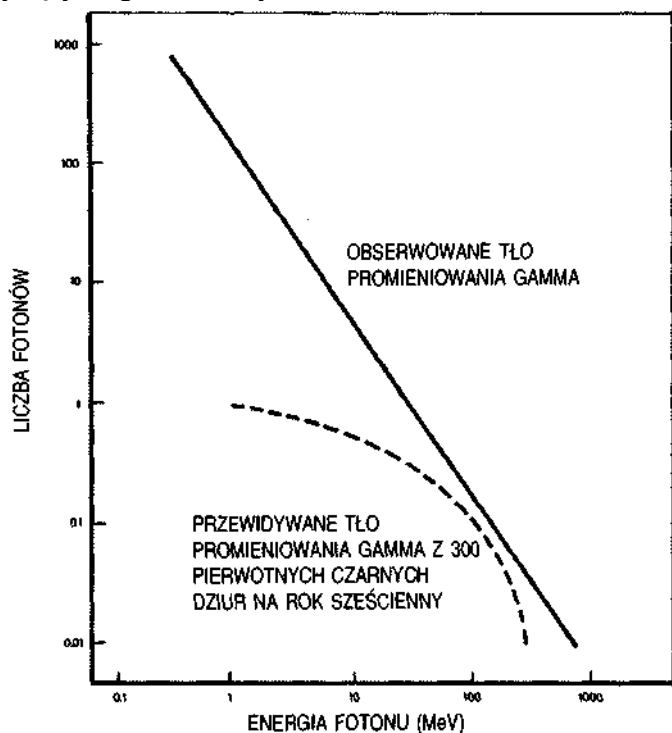

Rysunek 23

tarłyby do nas z odległości równej promieniowi orbity Plutona, konieczny byłby detektor większy niż wszystkie dotąd zbudowane. Co więcej, taki detektor musiałby zostać wysłany w przestrzeń kosmiczną, gdyż atmosfera ziemska pochłania promieniowanie gamma.

Oczywiście, gdyby czarna dziura znajdująca się tak blisko jak Pluton dobiegła kresu swego życia i wybuchła, łatwo byłoby zarejestrować końcowy impuls promieniowania. Skoro jednak czarna dziura wysyłała promienie przez ostatnie 10-20 miliardów lat, to szansa, że zakończy swe życie w ciągu paru najbliższych lat, zamiast uczynić to parę milionów lat wcześniej lub później, jest raczej minimalna. Aby więc mieć szansę zobaczenia czegokolwiek przed wydaniem wszystkich pieniędzy przeznaczonych na badania, należy znaleźć sposób detekcji takich wybuchów z odległości co najmniej jednego roku świetlnego. I w tym wypadku potrzebny jest duży detektor promieniowania gamma, aby zarejestrować paręnaście kwantów z jednej eksplozji. Nie

byłoby natomiast konieczne sprawdzenie, czy wszystkie kwanty nadleciały z tego samego kierunku. By uzyskać pewność, że wszystkie pochodzą z tego samego wybuchu, wystarczyłoby przekonać się, iż wszystkie przybyły mniej więcej równocześnie.

Atmosfera ziemska może służyć jako detektor zdolny do wykrycia pierwotnych czarnych dziur. (W każdym razie jest raczej mało prawdopodobne, byśmy zbudowali jeszcze większy detektor!) Kiedy wysokoenergetyczny kwant gamma zderza się z atomami w atmosferze, powstają pary elektron - pozytron (antyelektron). Gdy zaś te elektrony i pozytrony zderzają się z innymi atomami, powstają kolejne pary i wytwarza się kaskada elektronowa — rezultatem jest tak zwane promieniowanie Czerenkowa. Można zatem wykrywać wybuchy promieniowania gamma, poszukując rozbłysków światła na nocnym niebie. Oczywiście, wiele innych zjawisk (błyskawice, odbicia światła słonecznego od sztucznych satelitów itp.) powoduje również powstawanie rozbłysków. Błyski spowodowane wybuchami promieniowania gamma można odróżnić od innych, jeśli prowadzi się obserwacje z dwóch odległych od siebie punktów. Takie poszukiwania przeprowadzili dwaj uczeni z Dublina, Neil Porter i Trevor Weekes, za pomocą teleskopów w Arizonie. Udało im się zarejestrować wiele błysków, lecz żadnego z nich nie można było uznać z całą pewnością za skutek wybuchu promieniowania gamma z pierwotnej czarnej dziury.

Nawet jeśli poszukiwania pierwotnych czarnych dziur nie przyniosą pozytywnych rezultatów, co w tej chwili wydaje się prawdopodobne, to i tak dostarczą nam one istotnych informacji na temat warunków panujących we wczesnym wszechświecie.

Gdyby wczesny wszechświat był chaotyczny lub nieregularny albo gdyby ciśnienie materii było niskie, to należałoby oczekiwać powstania znacznie większej liczby czarnych dziur, niż wynosi limit wyznaczony na podstawie już przeprowadzonych pomiarów tła promieniowania gamma. Tylko wtedy, gdy przyjmujemy, że ciśnienie w początkowym wszechświecie było wysokie, a przestrzeń gładka i jednorodna, da się zrozumieć brak obserwowalnej liczby pierwotnych czarnych dziur.

Promieniowanie czarnych dziur było pierwszym przewidywanym procesem fizycznym, zależnym w istotny sposób od wielkich teorii dwudziestego wieku — teorii względności i mechaniki kwantowej. Koncepcja ta spotkała się z bardzo silnym początkowo sprzeciwem i fizyków, była bowiem sprzeczna z ówczesnymi poglądami: "Jak czarna dziura może cokolwiek emitować?" Gdy po raz pierwszy ogłosiłem

wyniki moich obliczeń na konferencji w laboratorium Rutherford-Appleton w pobliżu Oxfordu, spotkałem się z powszechnym niedowierzaniem. Pod koniec mego wystąpienia przewodniczący sesji John G. Taylor z Kings College w Londynie stwierdził, że wszystko to było nonsensem; później nawet napisał pracę w tym duchu. W końcu jednak większość fizyków, z Johnem Taylorem włącznie, przyznała, że jeżeli ogólna teoria względności i mechanika kwantowa są poprawne, to czarne dziury muszą promieniować tak, jak gorące ciała. Niestety, nie udało nam się znaleźć pierwotnych czarnych dziur. Uważa się jednak powszechnie, że gdyby nam się powiodło, stwierdzilibyśmy, iż są one silnymi źródłami promieniowania Roentgena i gamma. Promieniowanie czarnych dziur wskazuje, że prawdopodobnie grawitacyjne zapadanie nie jest tak nieodwracalne, jak kiedyś uważano. Gdy astronauta wpada do czarnej dziury, jej masa wzrasta, ale w końcu równoważna ilość energii wraca do wszechświata w postaci promieniowania. W pewnym sensie astronauta zostanie powtórnie wykorzystany, tak jak makulatura. Byłby to bardzo nędzny rodzaj nieśmiertelności, gdyż wszelki osobisty czas astronauty dobiegłby kresu w chwili, gdy został on rozerwany przez czarną dziurę. Nawet cząstki emitowane przez czarną dziurę są inne niż cząstki składające się na ciało astronauty; tym, co by z niego przetrwało, byłaby jedynie energia lub masa.

Przybliżenia, jakich użyłem, by wykazać, iż czarna dziura promieniuje, są odpowiednie, jeśli jej masa jest większa niż ułamek grama. Gdy jednak życie czarnej dziury dobiega kresu, jej masa staje się mniejsza i przybliżeniom tym nie można ufać. Co dzieje się wtedy? Najprawdopodobniej czarna dziura po prostu znika, wraz z astronautą i osobliwością w jej wnętrzu, jeśli rzeczywiście tam są. Jest to pierwsza wskazówka, że mechanika kwantowa może usunąć osobliwości przewidziane w ramach ogólnej teorii względności. Jednakże metody stosowane powszechnie w 1974 roku nie pozwalały na stwierdzenie, czy osobliwości są obecne także w kwantowej teorii grawitacji. Od 1975 roku rozpocząłem pracę nad bardziej efektywną metodą kwantowania grawitacji, opartą na wysuniętej przez Richarda Feynmana idei sumy po możliwych historiach. W następnych dwóch rozdziałach omówię uzyskane w ten sposób odpowiedzi na pytania o los wszechświata i zawartych w nim obiektów, na przykład astronauty. Przekonamy się, że choć zasada nieoznaczoności ogranicza dokładność wszelkich naszych pomiarów, może jednocześnie usunąć fundamentalną nieprzewidywalność przyszłości powodowaną przez istnienie osobliwości.

Rozdział 8

POCHODZENIE I LOS WSZECHŚWIATA

Z ogólnej teorii względności wynika, że czasoprzestrzeń rozpoczęła się od osobliwości typu wielkiego wybuchu, a jej koniec nastąpi, gdy cały wszechświat skurczy się do punktu albo gdy lokalny region ulegnie grawitacyjnemu zapadnięciu i powstanie osobliwość wewnątrz czarnej dziury. Materia wpadająca do wnętrza czarnej dziury ulega zniszczeniu — jedynym jej śladem jest grawitacyjne oddziaływanie masy na obiekty na zewnątrz czarnej dziury. Jeśli natomiast wziąć pod uwagę również efekty kwantowe, to wydaje się, iż materia w końcu wraca do wszechświata, a czarna dziura paruje i znika wraz z zawartą w niej osobliwością. Czy efekty kwantowe mogą mieć równie dramatyczny wpływ na wielki wybuch oraz na końcową osobliwość? Co naprawdę dzieje się w bardzo wczesnym i bardzo późnym okresie ewolucji wszechświata, kiedy pole grawitacyjne jest tak silne, że nie można po-; minąć efektów kwantowo-grawitacyjnych? Czy wszechświat naprawdę

ma początek i koniec? A jeśli tak, to czym one są? W latach siedemdziesiątych zajmowałem się głównie czarnymi dziurami. Problemem pochodzenia i losu wszechświata zainteresowałem się w 1981 roku, gdy uczestniczyłem w konferencji na temat kosmologii, zorganizowanej przez jezuitów w Watykanie. Kościół katolicki popełnił i ogromny błąd w sprawie Galileusza, gdy ogłosił kanoniczną odpowiedź na pytanie naukowe, deklarując, iż Słońce obraca się wokół Ziemi. Tym razem, parę wieków później, Kościół zdecydował się zaprosić grupę ekspertów i zasięgnąć ich rady w sprawach kosmologicznych. Pod koniec konferencji papież przyjął jej uczestników na specjalnej audiencji. Powiedział nam wówczas, że swobodne badanie ewolucji wszechświata

po wielkim wybuchu nie budzi żadnych zastrzeżeń, lecz od zgłębiania samego wielkiego wybuchu należy się powstrzymać, gdyż chodzi tu o akt stworzenia, a tym samym akt Boży. Byłem wtedy bardzo zadowolony, iż nie znał on tematu mego wystąpienia na konferencji — mówiłem bowiem o możliwości istnienia czasoprzestrzeni skończonej, lecz pozbawionej brzegów, czyli nie mającej żadnego początku i miejsca na akt stworzenia. Nie miałem najmniejszej ochoty na to, by podzielić los Galileusza, z którego postacią łączy mnie silna więź — uczucie swoistej identyfikacji, częściowo z racji przypadku, który sprawił, że urodziłem się dokładnie 300 lat po jego śmierci!

Aby zrozumieć, w jaki sposób mechanika kwantowa może zmienić nasze poglądy na powstanie i historię wszechświata, należy najpierw zapoznać się z powszechnie akceptowaną historią wszechświata, zgodną z tak zwanym gorącym modelem wielkiego wybuchu. Zakłada się w nim, że wszechświat od wielkiego wybuchu ma geometrię czasoprzestrzeni Friedmanna. W miarę rozszerzania się wszechświata promieniowanie i materia stygną. (Gdy promień wszechświata wzrasta dwukrotnie, to temperatura spada o połowę). Ponieważ temperatura jest niczym innym jak miarą średniej energii — lub prędkości — cząstek, to ochładzanie się wszechświata wywiera poważny wpływ na materię. W bardzo wysokiej temperaturze cząstki poruszają się tak szybko, że łatwo pokonują działanie sił jądrowych lub elektromagnetycznych, gdy jednak temperatura spada, cząstki przyciągające się wzajemnie zaczynają się łączyć. Co więcej, również istnienie pewnych rodzajów cząstek zależy od temperatury. W dostatecznie wysokiej temperaturze cząstki mają tak wielką energię, że w ich zderzeniach tworzy się wiele par cząstka - anty cząstka, i choć niektóre z tych cząstek anihilują w zderzeniach z anty cząstkami, proces ich produkcji jest szybszy

niż proces anihilacji. W niskiej temperaturze natomiast zderzające się cząstki mają niską energię, pary cząstka - antycząstka tworzą się wolniej i anihilacja staje się wydajniejsza od produkcji.

W chwili wielkiego wybuchu wszechświat miał zerowy promień, a zatem nieskończenie wysoką temperaturę. W miarę jak wzrastał promień wszechświata, temperatura promieniowania spadała. W sekundę po wielkim wybuchu wynosiła około 10 miliardów stopni. Temperatura we wnętrzu Słońca jest około tysiąca razy niższa, podobnie wysoką temperaturę osiąga się natomiast w wybuchach bomb wodorowych. W tym czasie wszechświat zawierał głównie fotony, elektrony i neutrina (niezwykle lekkie cząstki oddziałujące tylko za pośrednictwem sił słabych i grawitacyjnych), ich antycząstki, oraz niewielką liczbę protonów i neutronów. W miarę rozszerzania się wszechświata i spadku temperatury malało tempo produkcji par elektron - antyelektron, aż wreszcie stało się wolniejsze niż tempo anihilacji, tworząc fotony; ocalały tylko nieliczne elektrony. Natomiast neutrina i antyneutrina nie zniknęły, ponieważ oddziałują ze sobą zbyt słabo. Powinny one istnieć po dziś dzień; gdybyśmy potrafili je wykryć, uzyskalibyśmy wspaniałe potwierdzenie naszkicowanego tutaj obrazu wczesnej historii wszechświata. Niestety, neutrina te mają zbyt niską energię, by można je było wykryć bezpośrednio. Jeśli jednak mają małą, lecz różną od zera masę, jak to sugeruje nie potwierdzony eksperyment rosyjski z 1981 roku, moglibyśmy wykryć je pośrednio. Mianowicie mogą one stanowić część "ciemnej materii", której grawitacyjne przyciąganie jest dostatecznie silne, by powstrzymać ekspansję wszechświata i spowodować jego skurczenie się.

Mniej więcej w sto sekund po wielkim wybuchu temperatura spadła do miliarda stopni; taka temperatura panuje we wnętrzach najgorętszych gwiazd. W tej temperaturze protony i neutrony mają zbyt małą energię, aby pokonać przyciągające siły jądrowe, zatem zaczynają się łączyć, tworząc jądra deuteru (ciężkiego wodoru), zawierające jeden proton i jeden neutron. Jądra deuteru łączą się z kolejnymi protonami i neutronami; w ten sposób powstają jądra helu, składające się z dwóch protonów i dwóch neutronów, oraz niewielka liczba cięższych jąder, między innymi litu i berylu. Można obliczyć, że według standardowego modelu wielkiego wybuchu około jednej czwartej wszystkich protonów i neutronów zużyte zostaje na produkcję helu oraz cięższych pierwiastków. Pozostałe neutrony rozpadają się na protony, będąc jądrami zwykłych atomów wodoru.

Ten scenariusz rozwoju wszechświata w jego najwcześniejszym okresie zaproponował George Gamow w słynnej pracy z 1948 roku, napisanej wspólnie z jego studentem Ralphem Alpherem. Gamow, obdarzony autentycznym poczuciem humoru, przekonał fizyka jądrowego Hansa Bethego, by ten dodał swe nazwisko do listy autorów, dzięki czemu brzmiała ona: "Alpher, Bethe, Gamow", prawie tak jak pierwsze trzy litery greckiego alfabetu: alfa, beta, gamma, co wyjątkowo dobrze pasuje do pracy o początkach wszechświata! W tej pracy Gamow i jego współpracownicy przedstawili również godną uwagi hipotezę, iż promieniowanie pochodzące z wczesnego, gorącego okresu ewolucji wszechświata powinno istnieć po dziś dzień, choć jego temperatura została zredukowana do paru stopni powyżej zera bezwzględnego. Właśnie to promieniowanie odkryli Penzias i Wilson w 1965 roku. W czasach kiedy Alpher, Bethe i Gamow pisali swoją pracę, niewiele jeszcze wiedziano o reakcjach jądrowych między protonami i neutronami. Dlatego ich obliczenia wzajemnych proporcji różnych pierwiastków we wszechświecie nie były dokładne. Od tego czasu obliczenia te wielokrotnie powtórzono, uwzględniając postęp naszej wiedzy na temat reakcji jądrowych, i obecnie *zgodzają się* znakomicie z obserwacjami. Co więcej, jest bardzo trudno wytłumaczyć w jakikolwiek inny sposób, dlaczego właśnie tyle helu istnieje we wszechświecie. Wobec tego mamy niemal pewność, że nasz obraz rozwoju wszechświata jest poprawny, przynajmniej od jednej sekundy po wielkim wybuchu.

Po upływie zaledwie paru godzin od wielkiego wybuchu ustała produkcja helu i innych pierwiastków. Przez następny milion lat wszechświat po prostu rozszerzał się, bez żadnych godnych uwagi zdarzeń. W końcu temperatura spadła do paru tysięcy stopni; wtedy elektrony i jądra nie miały już dostatecznej energii, by pokonać przyciąganie elektryczne między nimi — w rezultacie zaczęły łączyć się w atomy. Wszechświat jako całość w dalszym ciągu rozszerzał się i stygł, lecz regiony o nieco większej gęstości niż średnia rozszerzały się wolniej, gdyż dodatkowe przyciąganie grawitacyjne hamowało ich ekspansję. Takie obszary w pewnym momencie przestały się rozszerzać i zaczęły się kurczyć. Oddziaływanie z otaczającą je materią mogło zainicjować ich rotację. W miarę zapadania się obszaru o powiększonej gęstości wzrastała prędkość ruchu obrotowego — podobnie łyżwiarz kręci się szybciej po złożeniu ramion wzdłuż tułowia. W końcu siła odśrodkowa zrównoważyła siłę ciężenia i kurczenie się ustało; w ten sposób powstały, przypominające dyski, rolujące galaktyki. Inne regiony, które nie zaczęły wirować, stały się owalnymi obiektami, zwanymi galaktykami eliptycznymi. Takie obszary przestały się zapadać, gdyż poszczególne ich części krążą wokół środka, choć galaktyka jako całość nie obraca się.

Z biegiem czasu hel i wodór w galaktykach zgromadził się w wielu mniejszych chmurach, które zaczęły zapadać się pod wpływem własnego przyciągania grawitacyjnego. W miarę jak się kurczyły, wzrastała liczba zderzeń między atomami, czyli rosła temperatura, aż wreszcie stała się dostatecznie wysoka, by mogły się rozpocząć reakcje syntezy jądrowej. Reakcje te zmieniają wodór w hel, a uwolnione ciepło powoduje wzrost ciśnienia i powstrzymuje dalsze kurczenie się chmur gazu. Takie chmury utrzymują się w niezmięnionej postaci przez długi czas — są to po prostu gwiazdy podobne do naszego Słońca; spalają one wodór w hel i wypromieniowują generowaną energię w postaci ciepła i światła. Gwiazdy o większej masie potrzebują wyższej temperatury, aby zrównoważyć swe ciężenie grawitacyjne, co powoduje o wiele szybszy przebieg reakcji jądrowych; w rezultacie takie gwiazdy zużywają swój zapas wodoru w ciągu zaledwie stu milionów lat. Następnie kurczą się nieco, wzrasta jeszcze ich temperatura i *zaczyna się* przemiana helu w cięższe pierwiastki, takie jak węgiel i tlen. Te procesy nie uwalniają jednak wiele energii, zatem kryzys wkrótce powtarza się, tak jak to opisałem w rozdziale o czarnych dziurach. Co dzieje się następnie, nie jest do końca jasne, ale najprawdopodobniej środkowa część gwiazdy zapada się, tworząc bardzo gęstą gwiazdę neutronową lub czarną dziurę. Zewnętrzne warstwy gwiazdy są nieraz odrzucane w potężnych eksplozjach zwanych wybuchami supernowych; ich jasność przekracza jasność wszystkich innych gwiazd w galaktyce. Część ciężkich pierwiastków wytworzonych w końcowych etapach ewolucji gwiazdy zostaje rozproszona w gazie w galaktyce i staje się surowcem do budowy gwiazd następnej generacji. Nasze Słońce zawiera około 2% ciężkich pierwiastków, gdyż jest gwiazdą drugiej lub trzeciej generacji, uformowaną około pięciu miliardów lat temu z chmury gazu zawierającego resztki wcześniejszych supernowych. Większość gazu należącego do tej chmury została zużyta na budowę Słońca lub uległa rozproszeniu, lecz pewna ilość ciężkich pierwiastków zgromadziła się, tworząc planety okrążające Słońce, takie jak Ziemia.

Początkowo Ziemia była bardzo gorąca i nie miała atmosfery; później ostygła i uzyskała atmosferę, która powstała z gazów wydostających się ze skał. We wczesnej atmosferze nie moglibyśmy przetrwać. Nie zawierała w ogóle tlenu, obecne w niej były natomiast liczne gazy trujące, na przykład siarkowodor (gaz nadający zapach zepsutym jajkom). Istnieją jednak prymitywne formy życia, które pienia się bujnie w takich warunkach. Uważa się, że mogły one rozwinąć się w oceanach, być może wskutek przypadkowego zgromadzenia się atomów w większe struktury zwane makromolekułami, zdolne do łączenia innych atomów w podobne układy. Makromolekuły zdolne były do reprodukcji i rozmnażania się. Przypadkowe błędy w reprodukcji z reguły uniemożliwiały dalsze rozmnażanie się makromolekuły i powodowały jej zglębienie. Jednakże niektóre z tych błędów prowadziły do powstania nowych makromolekuł, rozmnażających się jeszcze sprawniej. Te zyskiwały przewagę i wypierały oryginalne makromolekuły. W ten sposób rozpoczął się proces ewolucji, która doprowadziła do powstania skompli-

kowanych, samoreprodukujących się organizmów. Pierwsze prymitywne formy życia żywiły się różnymi materiałami, z siarkowodorem włącznie, i wydalały tlen. To stopniowo doprowadziło do zmiany składu atmosfery i pozwoliło na rozwój wyższych form życia, takich jak ryby, gady, ssaki i, ostatecznie, ludzie.

Taki obraz wszechświata, początkowo gorącego, następnie rozszerzającego się i stygnącego, *zgodza* się ze wszystkimi obserwacjami, jakimi obecnie dysponujemy. Niemniej jednak na wiele pytań nie potrafimy wciąż jeszcze odpowiedzieć:

1. Dlaczego wczesny wszechświat był tak gorący?

2. Dlaczego wszechświat jest jednorodny w dużych skalach? Dlaczego wygląda tak samo z każdego punktu i w każdym kierunku? W szczególności, dlaczego temperatura mikrofalowego promieniowania tła jest tak dokładnie jednakowa, niezależnie od kierunku obserwacji? Przypomina to trochę egzaminy studentów: jeśli wszyscy podali takie same odpowiedzi, to można być pewnym, że porozumiewali się między sobą. Ale w modelu przedstawionym powyżej światło nie miało od wielkiego wybuchu dość czasu, by przedostać się z jednego odległego regionu do drugiego, nawet gdy regiony te były położone blisko siebie we wczesnym wszechświecie. Zgodnie z teorią względności, jeśli światło nie mogło przedostać się z jednego regionu do drugiego, to nie mogła przedostać się tam również żadna informacja w jakiegokolwiek innej postaci. Wobec tego nie było żadnego sposobu wyrównania temperatury różnych regionów we wczesnym wszechświecie; z jakiegoś niezrozumiałego powodu musiały mieć one od początku temperaturę jednakową.

3. Dlaczego początkowe tempo ekspansji było tak bardzo zbliżone do tempa krytycznego, że nawet dzisiaj, po ponad 10 miliardach lat, wszechświat wciąż rozszerza się niemal w krytycznym tempie? (Tempo krytyczne odróżnia modele wiecznie rozszerzające się od tych, które ulegną skurczeniu). Gdyby początkowe tempo ekspansji było mniejsze o jedną tysięczną jednej milionowej jednej milionowej procenta, to wszechświat już dawno zapadłby się ponownie.

4. Mimo że w dużych skalach wszechświat jest tak jednorodny, zawiera jednak lokalne nieregularności, takie jak gwiazdy i galaktyki. Uważamy, że powstały one wskutek niewielkich różnic gęstości między różnymi obszarami we wczesnym wszechświecie. Skąd wzięły się te fluktuacje gęstości?

Na te pytania nie można odpowiedzieć, opierając się wyłącznie na ogólnej teorii względności, gdyż wedle niej wszechświat rozpoczął się

od wielkiego wybuchu, czyli stanu o nieskończonej gęstości. Ogólna teoria względności i wszelkie inne teorie fizyczne załamują się w osobliwościach: nie sposób przewidzieć, co nastąpi dalej. Jak wyjaśniłem powyżej, oznacza to, iż można równie dobrze wyeliminować z teorii wielki wybuch i zdarzenia go poprzedzające, gdyż nie mają one żadnego wpływu na nasze obserwacje. Taka czasoprzestrzeń miałaby brzeg — mianowicie początek w chwili wielkiego wybuchu.

Wydaje się, że nauka odkryła zbiór praw, które z dokładnością ograniczoną przez zasadę nieoznaczoności mówią nam o tym, jak wszechświat rozwija się w czasie, jeśli znamy jego stan w pewnej chwili. Być może prawa fizyki zadekretował kiedyś Bóg, lecz wydaje się, iż od tego czasu pozostawił on świat w spokoju, pozwolił mu ewoluować wedle tych praw i nie ingeruje w ogóle w bieg wydarzeń. Pozostaje pytanie, w jaki sposób wybrał On stan początkowy wszechświata? Jakie były "warunki brzegowe" na początku czasu?

Możliwa jest taka odpowiedź: Bóg wybrał stan początkowy, kierując się swymi własnymi powodami, których zgłębić nie mamy szans. Leżało to z całą pewnością w możliwościach Istoty Wszeczmocnej, lecz jeśli zdecydował się On rozpocząć historię wszechświata w tak niezrozumiały sposób, to czemu jednocześnie pozwolił mu ewoluować według praw dla nas zrozumiałych? Cała historia nauki stanowi proces stopniowego docierania do zrozumienia, że zdarzenia nie dzieją się w dowolny sposób, lecz w zgodzie z pewnym porządkiem, który może, lecz nie musi, wywodzić się z boskiej inspiracji. Całkowicie naturalne byłoby założenie, iż odnosi się to nie tylko do praw rządzących rozwojem, ale też do warunków na brzegu czasoprzestrzeni, które wyznaczają początkowy stan wszechświata. Istnieje zapewne wiele modeli wszechświata zgodnych z prawami rozwoju i różniących się tylko warunkami początkowymi. Powinna istnieć jakaś zasada pozwalająca wybrać jeden stan początkowy, a tym samym jeden model opisujący wszechświat.

Jedną z możliwości są tak zwane chaotyczne warunki brzegowe. Hipoteza ta zakłada, że albo wszechświat jest nieskończony, albo istnieje nieskończenie wiele wszechświatów. Według hipotezy chaotycznych warunków brzegowych prawdopodobieństwo znalezienia jakiegoś określonego regionu przestrzeni w jakiejś konfiguracji zaraz po wielkim wybuchu jest takie samo jak prawdopodobieństwo odnalezienia go w każdej innej: stan początkowy wszechświata jest czysto przypadkowy. Oznacza to, że początkowo wszechświat był bardzo chaotyczny i nieregularny, gdyż takie konfiguracje są znacznie częstsze niż gładkie i jednorodne. (Jeżeli wszystkie konfiguracje są równie prawdopodobne, to najprawdopodobniej wszechświat rozpoczął ewolucję od stanu chaotycznego i nieregularnego, ponieważ takich stanów jest o wiele więcej). Trudno jest zrozumieć, w jaki sposób z takiego stanu początkowego mógł wyłonić się obecny wszechświat, gładki i regularny w dużych skalach. Należałoby również oczekiwać, iż w takim modelu fluktuacje gęstości spowodowałyby powstanie większej liczby pierwotnych czarnych dziur, niż wynosi górny limit ustalony na podstawie obserwacji tła promieniowania gamma.

Jeżeli wszechświat jest rzeczywiście przestrzennie nieskończony lub jeżeli istnieje nieskończenie wiele wszechświatów, to prawdopodobnie gdzieś pojawił się region dostatecznie duży i gładki. Przypomina to znany przykład hordy małych walących w maszyny do pisania. Przytłaczająca większość tego, co "napiszą", to śmieci, lecz niesłychanie rzadko, przez czysty przypadek,

uda im się wystukać sonet Szekspira. Czy w wypadku wszechświata może być podobnie, czy jest możliwe, że żyjemy w obszarze gładkim i jednorodnym za sprawą ślepego trafu? Na pierwszy rzut oka wydaje się to bardzo mało prawdopodobne, gdyż takich regionów jest zdecydowanie mniej niż chaotycznych i nieregularnych. Przypuśćmy jednak, że gwiazdy i galaktyki mogły powstać tylko w gładkich obszarach i tylko tam warunki sprzyjały rozwojowi skomplikowanych, zdolnych do utworzenia się organizmów, takich jak człowiek, które potrafią zadać sobie pytanie: dlaczego wszechświat jest tak gładki? Takie rozumowanie stanowi przykład zastosowania tak zwanej zasady antropicznej, którą można sparafrazować następująco: "Widzimy świat taki, jaki jest, ponieważ istniejemy".

Istnieją dwie wersje zasady antropicznej, słaba i silna. Słaba wersja stwierdza, iż w dostatecznie dużym, być może nieskończonym w przestrzeni i (lub) czasie wszechświecie, warunki sprzyjające powstaniu inteligentnego życia istniały tylko w pewnych ograniczonych regionach czasoprzestrzeni. Wobec tego inteligentne istoty żyjące w takich regionach nie powinny być zdziwione, widząc, że ich otoczenie we wszechświecie spełnia warunki konieczne dla ich życia. Przypomina to sytuację bogacza żyjącego w zamożnej dzielnicy i nie widzącego nędzy.

Przykład zastosowania słabej zasady antropicznej to "wyjaśnienie", dlaczego wielki wybuch zdarzył się 10 miliardów lat temu — po prostu mniej więcej tak długi czas jest potrzebny na powstanie w drodze ewolucji inteligentnych istot. Jak wyjaśniłem powyżej, najpierw musiały

powstać gwiazdy pierwszej generacji. W tych gwiazdach część pierwotnego wodoru i helu uległa przemianom w węgiel i tlen, z których jesteśmy zbudowani. Gwiazdy pierwszej generacji wybuchały następnie jako supernowe, a ich resztki posłużyły jako materiał do budowy innych gwiazd i planet, podobnych do tworzących nasz Układ Słoneczny, który ma około pięciu miliardów lat. Przez pierwsze dwa miliardy lat swego istnienia Ziemia była zbyt gorąca, by mogły na niej powstawać jakiegokolwiek skomplikowane struktury. Trzy miliardy lat zajął proces powolnej ewolucji biologicznej, który doprowadził do przemiany najprostszych organizmów w istoty zdolne do mierzenia czasu wstecz aż do wielkiego wybuchu.

Tylko nieliczni ludzie kwestionują poprawność lub użyteczność słabej zasady antropicznej. Niektórzy natomiast idą o wiele dalej i proponują silną wersję tej zasady. Wedle niej, istnieje wiele różnych wszechświatów lub różnych regionów jednego wszechświata, każdy ze swoimi warunkami początkowymi i, być może, ze swoim zbiorem praw fizycznych. W większości takich obszarów warunki nie sprzyjały powstawaniu i rozwojowi skomplikowanych organizmów; tylko w nielicznych, takich jak nasz, powstały inteligentne istoty zdolne do zadania pytania: "Dlaczego wszechświat właśnie tak wygląda?" Odpowiedź jest prosta — gdyby był inny, nas by tutaj nie było!

Prawa nauki, znane dzisiaj, zawierają wiele podstawowych stałych fizycznych, takich jak ładunek elektronu lub stosunek masy protonu do masy elektronu. Nie potrafimy, przynajmniej dziś, obliczyć tych stałych na podstawie jakiejś teorii, musimy wyznaczyć je doświadczalnie. Jest rzeczą możliwą, że pewnego dnia odkryjemy kompletną, jednolitą teorię, zdolną do przewidzenia wartości tych liczb, ale jest też możliwe, iż zmieniają się one w zależności od miejsca we wszechświecie lub że są różne w różnych wszechświatach. Warto zwrócić uwagę, że te wartości wydają się dobrane bardzo starannie, by umożliwić rozwój życia. Na przykład, jeśli ładunek elektronu byłby tylko nieco inny, gwiazdy albo nie byłyby w stanie spalać wodoru i helu, albo nie wybuchałyby pod koniec swego życia. Oczywiście, mogą istnieć inne formy inteligentnego życia — o jakich nie śniło się nawet żadnemu autorowi powieści fantastycznych — których powstanie i rozwój nie wymaga światła słonecznego ani ciężkich pierwiastków wytwarzanych w gwiazdach i wyrzucanych w trakcie wybuchów. Niemniej jednak wydaje się, iż stałe te można tylko nieznacznie zmienić bez wykluczenia możliwości powstania inteligentnego życia. Większość przypadkowych zbiorów

wartości stałych doprowadziłaby do powstania wszechświatów bardzo pięknych zapewne, lecz pozbawionych kogokolwiek zdolnego do podziwiania ich piękna. Można to uznać za dowód istnienia boskiego celu w stworzeniu i w wyborze praw natury lub za potwierdzenie silnej zasady antropicznej.

Można wysunąć wiele argumentów przeciw użyciu silnej zasady antropicznej do wyjaśnienia obserwowanego stanu wszechświata. Po pierwsze, w jakim sensie istnieją inne wszechświaty? Jeżeli są *rzeczywiście* oddzielone, to nie mogą mieć żadnego wpływu na nasz wszechświat. W takim wypadku powinniśmy przywołać zasadę ekonomii i wyeliminować je z rozważań. Jeśli natomiast są to tylko różne obszary pojedynczego wszechświata, to prawa fizyczne w nich muszą być takie same jak w naszym regionie, gdyż inaczej niemożliwe byłoby ciągłe przejście między różnymi obszarami. Wobec tego poszczególne obszary mogą się różnić tylko warunkami początkowymi i silna zasada zostaje zredukowana do słabej.

Po drugie, silna zasada antropiczna stoi w sprzeczności z całą historią rozwoju nauki. Od geocentrycznej kosmologii Ptolemeusza i jego poprzedników przez heliocentryczną kosmologię Kopernika i Galileusza doszliśmy do współczesnego obrazu wszechświata, w którym Ziemia jest średnią planetą, okrążającą przeciętną gwiazdę, położoną na skraju zwyczajnej galaktyki spiralnej, jednej z ponad miliona galaktyk w obserwowanej części wszechświata. A jednak silna zasada antropiczna głosi, iż ta cała konstrukcja istnieje po prostu dla nas. Trudno w to uwierzyć. Z pewnością Układ Słoneczny jest niezbędny dla naszego istnienia, można to również rozciągnąć na całą Galaktykę, pamiętając o gwiazdach wcześniejszej generacji, którym zawdzięczamy syntezę ciężkich pierwiastków. Ale wszystkie pozostałe galaktyki nie wydają się wcale konieczne ani też wszechświat wcale nie musi być tak jednorodny w dużych skalach, nie musi również wyglądać jednakowo we wszystkich kierunkach.

Zasada antropiczna, przynajmniej jej słaba wersja, byłaby bardziej zadowalająca, gdyby udało się pokazać, że wiele różnych sytuacji początkowych mogło doprowadzić do powstania takiego wszechświata, jaki dziś obserwujemy. Gdyby tak było, to wszechświat, który rozwinął się z pewnego przypadkowego stanu początkowego, powinien zawierać wiele obszarów gładkich i jednolitych, sprzyjających rozwojowi intelektualnego życia. Z drugiej strony, jeżeli stan początkowy wszechświata musiał być wybrany wyjątkowo precyzyjnie, aby doprowadzić

do pojawienia się wszechświata podobnego do tego, jaki widzimy wokół nas, to wszechświat powstały z przypadkowego stanu początkowego najprawdopodobniej nie zawierałby ani jednego regionu, w którym mogłoby powstać życie. W opisanym powyżej modelu wielkiego wybuchu, we wczesnym okresie rozwoju wszechświata brak było czasu, by ciepło mogło przepłynąć z

wskazało na istotny szkopuł związany z tą koncepcją: w trakcie inflacji wszechświat rozszerzał się tak szybko, że nawet gdyby bąble narastały z prędkością światła, to i tak nie połączyłyby się ze sobą. Wszechświat stałby się bardzo niejednorodny, gdyż pewne obszary wciąż znajdowałyby się w starej fazie, z symetrią między oddziaływaniami. Taki model nie zgadza się z obserwacjami.

W październiku 1981 roku pojechałem do Moskwy na konferencję poświęconą kwantowej grawitacji. Po konferencji miałem seminarium na temat modelu inflacyjnego i jego problemów w Instytucie Astronomicznym Sternberga. W tym okresie moje wykłady wygłaszał ktoś inny, gdyż większość ludzi nie rozumiała tego, co mówiłem, z powodu mej utrudnionej artykulacji. Tym razem jednak zabrakło czasu na przygotowanie seminarium i musiałem wygłosić je sam, a jeden z moich doktorantów powtarzał moje słowa. Wszystko poszło znakomicie i miałem zarazem lepszy kontakt z audytorium. Wśród obecnych na sali znajdował się pewien młody Rosjanin z Instytutu Lebediewa w Moskwie, Andriej Linde. Wskazał on, iż kłopotu z niełączeniem się bąbli da się uniknąć, przyjmując, że bąble były tak wielkie, iż cały region wszechświata dostępny naszym obserwacjom mieścił się w pojedynczym bąblu. Aby tak było, przejście od fazy symetrycznej do fazy symetrii złamanej musiało dokonać się powoli wewnątrz jednego bąbla, to zaś okazuje się całkiem możliwe według teorii wielkiej unifikacji wszystkich oddziaływań. Pomysł Lindego był świetny, lecz później zdałem sobie sprawę, iż jego bąble musiały być większe niż cały wszechświat w tym czasie! Udało mi się wykazać, że w rzeczywistości przejście fazowe nastąpiłoby wszędzie jednocześnie, a nie tylko we wnętrzu bąbla. Taka przemiana fazowa prowadziłaby do powstania jednorodnego wszechświata, takiego, jaki obserwujemy. Ten pomysł bardzo mnie podniecił i przedyskutowałem go z jednym z moich studentów, Ianem Mossem.

Jako przyjaciel Lindego znalazłem się jednak wkrótce w kłopotcie, gdy jedno z czasopism naukowych zwróciło się do mnie z prośbą o recenzję jego pracy przed publikacją. Odpowiedziałem, że praca zawiera błąd związany z rozmiarami bąbli, ale sam pomysł powolnego przejścia

fazowego jest bardzo dobry. Doradziłem wydawcom, by opublikowali pracę w tej postaci, w jakiej ją otrzymali, gdyż wiedziałem, że jej poprawienie zajęłoby Lindemu co najmniej parę miesięcy, wszystkie bowiem przesyłki ze Związku Radzieckiego na Zachód muszą przejść przez radziecką cenzurę, niezbyt szybką i sprawną w ocenie prac naukowych. Znalazłem inne wyjście z sytuacji: napisałem wspólnie z Mossem krótki artykuł do tego samego czasopisma, w którym wskazaliśmy na problem związany z rozmiarami bąbli i pokazaliśmy, jak go rozwiązać. W dzień po powrocie z Moskwy poleciałem do Filadelfii, gdzie miałem odebrać medal Instytutu Franklina. Moja sekretarka, Judy Fella, użyła swego czaru, by przekonać British Airways, iż dla reklamy warto dać nam darmowe bilety na Concorde. Niestety, w drodze na lotnisko zostaliśmy zatrzymani przez ulewę i spóźniliśmy się na samolot. W końcu jednak dotarłem jakoś do Filadelfii i dostałem swój medal. Poproszono mnie przy okazji o wygłoszenie referatu na seminarium o modelu inflacyjnym, na Uniwersytecie Drexel w Filadelfii. Tak jak w Moskwie, mówiłem o problemach związanych z tym modelem.

W parę miesięcy później Paul Steinhardt i Andreas Albrecht z Uniwersytetu Pensylwańskiego wysunęli niezależnie od Lindego bardzo podobną ideę. Dlatego uważa się ich, wraz z Lindem, za autorów "nowego modelu inflacyjnego", opartego na pomysle powolnego przejścia fazowego. (Stary model inflacyjny to oryginalna sugestia Gutha szybkiego przejścia fazowego z tworzeniem się bąbli).

Nowy model inflacyjny to interesująca próba wyjaśnienia, dlaczego wszechświat jest taki, jaki jest. Niestety ja i jeszcze inni fizycy pokazaliśmy, iż model ten przewiduje — w każdym razie w swej oryginalnej postaci — większe zaburzenia temperatury promieniowania mikrofalowego, niż są obserwowane. Późniejsze prace podały w wątpliwość również zachodzenie we wczesnym wszechświecie przejścia fazowego o wymaganych własnościach. Według mnie nowy model inflacyjny jest obecnie martwy jako teoria naukowa, chociaż wielu ludzi, nie wiedząc jeszcze o jego śmierci, wciąż pisze prace na jego temat, tak jakby żył nadal. W 1983 roku Linde zaproponował lepszy model, zwany modelem chaotycznej inflacji. W tej teorii nie ma żadnego przejścia fazowego ani przechłodzenia. Istnieje zamiast tego pewne pole o spinie zerowym, które z powodu fluktuacji kwantowych przyjmuje dużą wartość w pewnych obszarach wszechświata. Energia pola działa w tych obszarach jak efektywna stała kosmologiczna — powoduje grawitacyjne odpychanie, a wtedy rozszerzają się one w sposób inflacyjny.

W miarę ekspansji maleje powoli energia pola, aż w końcu inflacyjne rozszerzanie zostaje zastąpione zwykłym, takim jak w modelu wielkiego wybuchu. Wszechświat dziś obserwowany powstał w jednym z takich regionów. Ten model ma wszystkie zalety poprzednich modeli inflacyjnych, a obywa się bez wątpliwego przejścia fazowego i, co więcej, prowadzi do rozsądnych, to znaczy zgodnych z obserwacjami, fluktuacji temperatury mikrofalowego promieniowania tła.

Modele inflacyjne pokazały, iż obecny wszechświat mógł powstać z bardzo wielu różnych stanów początkowych. Jest to rezultat ważny, gdyż dowodzi, że początkowy stan wszechświata nie musiał być wybrany z wielką starannością. Wobec tego możemy — jeśli chcemy — posłużyć się słabą zasadą antropiczną, by wyjaśnić, czemu wszechświat wygląda tak, jak dzisiaj. Nie jest natomiast prawdziwe twierdzenie, że każda konfiguracja początkowa mogła doprowadzić do powstania takiego wszechświata. Aby się o tym przekonać, wystarczy wyobrazić sobie, że wszechświat dzisiaj jest w zupełnie innym stanie, na przykład bardzo niejednorodny i nieregularny. Następnie możemy odwołać się do znanych praw fizyki, by prześledzić ewolucję takiego wszechświata w czasie wstecz. Zgodnie z twierdzeniami o osobliwościach i taki model musiał rozpocząć się od wielkiego wybuchu. Jeśli teraz odwołamy się ponownie do praw fizyki i prześledzimy ewolucję kosmosu w czasie (tym razem w przód) dotrzemy do stanu niejednorodnego i nieregularnego, od którego rozpoczęliśmy. W ten sposób znaleźliśmy konfiguracje początkowe nie prowadzące do powstania wszechświata takiego, jaki dzisiaj obserwujemy. Zatem nawet modele inflacyjne nie tłumaczą, czemu stan początkowy nie został tak wybrany, by powstał zupełnie inny wszechświat. Czy musimy odwołać się do zasady antropicznej, by otrzymać wyjaśnienie? Czy nie był to po prostu tylko szczęśliwy traf? Taka odpowiedź wydaje się raczej rozpaczliwym rozwiązaniem, gdyż oznacza konieczność rezygnacji z wszelkich nadziei na zrozumienie porządku panującego we wszechświecie.

Do zrozumienia, jak wszechświat musiał rozpocząć swe istnienie, konieczna jest znajomość praw obowiązujących na początku czasu. Jeżeli klasyczna teoria względności jest poprawna, to udowodnione przez Rogera Penrose'a i mnie twierdzenia o osobliwościach wykazują, iż początkiem czasu był punkt o nieskończonej gęstości i krzywiznie czasoprzestrzeni. W takim

punkcie załamują się wszystkie prawa fizyki. Można przypuścić, że istnieją pewne nowe prawa obowiązujące w punktach osobliwych, lecz byłoby czymś niezwykle trudnym sformułować nie jakiegokolwiek reguły dotyczącej punktów o tak patologicznych własnościach; również obserwacje nie dają nam żadnych wskazówek, jakie te prawa mogły być. W istocie jednak twierdzenia te pokazują, że pole grawitacyjne staje się tak silne, iż konieczne jest uwzględnienie efektów kwantowo-grawitacyjnych: teoria klasyczna nie opisuje już poprawnie wszechświata. A zatem do opisu wczesnego wszechświata należy użyć kwantowej teorii grawitacji. Jak się przekonamy, w kwantowej teorii zwyczajne prawa mogą być ważne wszędzie, również w początku czasu

— nie jest konieczne formułowanie jakichkolwiek praw dla osobliwości, osobliwości bowiem wcale nie są konieczne w teorii kwantowej. Nie mamy jeszcze kompletnej i spójnej teorii łączącej mechanikę kwantową z grawitacją. Wiemy natomiast prawie na pewno, jakie muszą być pewne cechy takiej teorii. Po pierwsze, powinna ona być zgodna z Feynmanowskim sformułowaniem mechaniki kwantowej za pomocą sum po historiach. Przy takim podejściu często nie przypisuje się pojedynczej historii, jak się to czyni w mechanice klasycznej. Zamiast tego zakładamy, iż cząstka porusza się po każdej możliwej drodze w czasoprzestrzeni, i z każdą z takich dróg wiążemy dwie liczby: jedna przedstawia amplitudę fali, a druga reprezentuje fazę (położenie w cyklu). Prawdopodobieństwo, że cząstka przejdzie przez jakiś określony punkt, znajdujemy, dodając wszystkie fale związane ze wszystkimi historiami cząstki przechodzącymi przez ten punkt. Próbując obliczyć taką sumę z reguły napotykamy poważne trudności techniczne. Jedynym wyjściem jest użycie następującej procedury: należy dodawać fale związane z historiami cząstek dziejącymi się nie w normalnym, "rzeczywistym" czasie, lecz w czasie zwanym urojonym. Termin "czas urojony" brzmi jak wyjęty z powieści fantastycznonaukowej, lecz w rzeczywistości jest to dobrze określone pojęcie matematyczne. Jeśli weźmiemy dowolną, zwykłą ("rzeczywistą") liczbę i pomnożymy ją przez nią samą, otrzymamy zawsze liczbę dodatnią. (Na przykład, 2

razy 2 jest 4, lecz -2 razy -2 również jest 4). Istnieją jednak specjalne liczby (zwane urojonymi), które pomnożone przez siebie dają wynik ujemny. (Jedną z nich oznacza się zwyczajowo przez i , i razy i daje -1 , $2i$ razy $2i$ równa się -4 i tak dalej). Aby umknąć trudności technicznych w feyn-manowskiej sumie po historiach, należy użyć czasu urojonego. To znaczy, że w tym rachunku czas należy mierzyć urojonymi, a nie rzeczywistymi liczbami. Ma to interesujący wpływ na czasoprzestrzeń: znika wtedy wszelka różnica między czasem a przestrzenią. Czasoprzestrzeń, w której zdarzenia mają urojoną współrzędną czasową, nazywamy czasoprzestrzenią euklidesową, aby uhonorować matematyka greckiego, Euklidesa, który był twórcą geometrii powierzchni dwuwymiarowych. Czasoprzestrzeń euklidesowa ma bardzo podobne własności, tyle że w czterech wymiarach, a nie w dwóch. W czasoprzestrzeni euklidesowej nie ma żadnej różnicy między kierunkiem w czasie a kierunkiem w przestrzeni. W rzeczywistej czasoprzestrzeni, w której zdarzenia mają rzeczywiste współrzędne czasowe, łatwo jest wykazać różnicę — w każdym punkcie kierunki czasowe leżą wewnątrz stożka świetlnego, a przestrzenne na zewnątrz. W każdym wypadku w zwykłej mechanice kwantowej można uważać użycie urojonego czasu za środek matematyczny (lub chwyt) pozwalający obliczać, co zdarzy się w rzeczywistej czasoprzestrzeni.

Po drugie, wierzymy, iż nowa teoria musi zawierać w sobie einsteinowską koncepcję pola grawitacyjnego jako krzywizny czasoprzestrzeni: cząstki starają się poruszać po liniach prostych w zakrzywionej czasoprzestrzeni; z uwagi na krzywiznę ich drogi są w rzeczywistości zakrzywione, jak gdyby przez pole grawitacyjne. Gdy wprowadzamy feynmanowską sumę po historiach do grawitacji przedstawionej zgodnie z koncepcją Einsteina, to zamiast historii pojedynczej cząstki musimy wziąć pełną, czterowymiarową czasoprzestrzeń reprezentującą historię całego wszechświata. Aby uniknąć omówionych powyżej trudności, należy brać czasoprzestrzenie euklidesowe, to znaczy takie, w których czas jest urojony i nieodróżnialny od kierunków przestrzennych. Aby obliczyć prawdopodobieństwo istnienia rzeczywistej czasoprzestrzeni o pewnych własnościach, na przykład wyglądającej tak samo we wszystkich kierunkach, należy dodać do siebie fale związane ze wszystkimi historiami o takich własnościach.

Zgodnie z klasyczną teorią względności istnieje wiele możliwych zakrzywionych czasoprzestrzeni, odpowiadających różnym stanom początkowym. Gdybyśmy znali stan początkowy naszego wszechświata, znalazłbyśmy całą jego historię. Podobnie, w kwantowej teorii grawitacji możliwe są różne kwantowe stany wszechświata; wiedząc, jak zachowywały się zakrzywione czasoprzestrzenie euklidesowe w sumie po historiach we wczesnym okresie, wiedzielibyśmy, jaki jest stan kwantowy wszechświata.

W klasycznej teorii grawitacji, opartej na rzeczywistej czasoprzestrzeni, możliwe są tylko dwa warianty zachowania się wszechświata: albo istniał wiecznie, albo rozpoczął się od osobliwości w pewnej określonej chwili w przeszłości. W teorii kwantowej pojawia się

trzecia możliwość. Ponieważ używamy czasoprzestrzeni euklidesowych, w których czas jest traktowany tak samo jak przestrzeń, czasoprzestrzeń może mieć skończoną rozciągłość i równocześnie nie mieć żadnych osobliwości stanowiących granice lub brzeg. Czasoprzestrzeń może przypominać powierzchnię Ziemi w czterech wymiarach. Powierzchnia Ziemi ma skończoną rozciągłość, a jednak nie ma granic ani brzegów: jeżeli ktoś popłynie na zachód, to na pewno nie spadnie z brzegu ani nie natknie się na osobliwość. (Wiem, bo sam okrążyłem świat!)

Jeżeli euklidesowa czasoprzestrzeń rozciąga się wstecz do nieskończonego czasu urojonego lub zaczyna się od osobliwości w czasie urojonym, to mamy ten sam co w teorii klasycznej problem z wyborem stanu początkowego wszechświata: Bóg może wiedzieć, jak zaczął się kosmos, my jednak nie mamy żadnych powodów, by mniemać, że odbyło się to w ten, a nie inny sposób. Z drugiej strony, w kwantowej teorii otwiera się nowa możliwość: czasoprzestrzeń może nie mieć żadnych brzegów, a więc nie ma potrzeby, by określać zachowanie wszechświata na brzegu. Nie ma żadnych osobliwości, w których załamują się prawa nauki, ani żadnych brzegów czasoprzestrzeni, wymagających odwołania się do pomocy Boga lub do jakiegoś zbioru nowych praw wyznaczających warunki brzegowe dla czasoprzestrzeni. Można powiedzieć: "warunkiem brzegowym dla wszechświata jest brak brzegów". Taki wszechświat byłby całkowicie samowystarczalny i nic z zewnątrz nie mogłoby nań wpływać. Nie mógłby być ani stworzony, ani zniszczony. Mógłby tylko BYĆ.

To właśnie na konferencji w Watykanie, o której wcześniej wspomniałem, przedstawiłem po raz pierwszy hipotezę, iż przestrzeń i czas tworzą wspólnie obiekt o skończonej rozciągłości, lecz pozbawiony granic lub brzegów. Moje wystąpienie miało raczej charakter wywodu matematycznego, tak że wynikające zeń implikacje dotyczące roli, jaką mógł pełnić Bóg w stworzeniu świata, nie zostały od razu zrozumiane (co mi szczególnie nie przeszkadzało). W tym czasie nie wiedziałem jeszcze, jak wykorzystać pomysł "wszechświata bez brzegów" w przewidywaniach na temat, jak powinien wyglądać wszechświat dzisiaj. Kolejne lato spędziłem, prowadząc swe

badania na Uniwersytecie Kalifornijskim w Santa Barbara, i wraz z moim przyjacielem i kolegą Jimem Hartle'em wykazaliśmy, jakie warunki musi spełniać wszechświat, jeśli czasoprzestrzeń nie ma granic. Po powrocie do Cambridge kontynuowałem badania z dwoma doktorantami, Julianem Luttrelem i Jonathaniem Halliwelliem.

Chciałbym podkreślić, że koncepcja skończonej czasoprzestrzeni bez brzegów jest tylko propozycją — nie można jej wywieść z jakichś innych zasad. Jak każdą inną teorię naukową można ją zaproponować, kierując się względami estetycznymi lub metafizycznymi, lecz prawdziwy sprawdzian poprawności stanowi zgodność wynikających z niej przewidywań z doświadczeniem. Z dwóch powodów wymóg ten jest niełatwy do spełnienia w wypadku kwantowej grawitacji. Po pierwsze, jak pokażę w następnym rozdziale, nie mamy jeszcze pewności, jaka teoria z powodzeniem łączy mechanikę kwantową z teorią względności, choć wiemy już sporo o koniecznych własnościach takiej teorii. Po drugie, każdy model opisujący wszystkie szczegóły wszechświata byłby zbyt skomplikowany matematycznie, aby mógł nam posłużyć do sformułowania dokładnych przewidywań. Konieczne są zatem upraszczające założenia i przybliżenia, lecz nawet wtedy formułowanie na podstawie teorii jakichś przewidywań pozostaje bardzo trudnym problemem.

Każda historia w sumie po historiach zawiera informacje nie tylko o czasoprzestrzeni, ale też o wszystkim, co w niej istnieje, ze skomplikowanymi organizmami, takimi jak ludzie mogący obserwować historię wszechświata, łącznie. Ten fakt może stanowić dodatkowy argument na rzecz słuszności zasady antropicznej, gdyż skoro wszystkie historie są możliwe, a my istniejemy tylko w niektórych z nich, to możemy odwołać się do tej zasady, by wyjaśnić, czemu wszechświat jest taki, jaki jest. Nie mamy natomiast jasności co do tego, jakie znaczenie należy przypisać historiom, w których nie istniejemy. Taki pogląd na kwantową grawitację byłby znacznie bardziej zadowalający, gdyby za pomocą sumy po historiach udało się pokazać, że rzeczywisty wszechświat nie jest po prostu jedną z wielu możliwych historii, lecz jedną z bardzo prawdopodobnych. Aby to zrobić, musimy obliczyć sumę po historiach dla wszystkich możliwych czasoprzestrzeni euklidesowych nie mających brzegów. Łatwo przekonać się, że z propozycji "wszechświata bez brzegów" wynika znikomo małe prawdopodobieństwo znalezienia wszechświata ewoluującego zgodnie z zupełnie przypadkowo wybraną historią. Istnieje jednak szczególna rodzina historii o wiele bardziej prawdopodobnych niż inne. Te historie można sobie wyobrazić jak powierzchnię Ziemi, na której odległość od bieguna północnego reprezentuje urojony czas, zaś promień okręgu równo oddalonego od bieguna reprezentuje wielkość przestrzeni. Wszechświat zaczyna swą historię na biegunie północnym jako pojedynczy punkt. W miarę jak posuwamy się na południe, równoleżniki stają się coraz większe, co oznacza, iż wszechświat rozszerza się wraz ze wzrostem czasu urojonego (rys. 24). Największy rozmiar osiąga wszechświat na równiku, następnie zaczyna się kurczyć, aż staje się punktem po dotarciu do bieguna południowego. Mimo, że wszechświat -ma zerowy promień na biegunach, punkty te nie są osobliwe, podobnie jak nie ma nic osobliwego na ziemskich biegunach. Prawa nauki są w nich spełnione, podobnie jak na biegunie północnym i południowym.

Historia wszechświata w czasie rzeczywistym wyglądałaby zupełnie inaczej. Około 10 lub 20 miliardów lat temu wszechświat miałby minimalny promień, równy maksymalnemu promieniowi przestrzeni w historii oglądanej w czasie urojonym. Następnie wszechświat rozszerzałby się podobnie jak w modelach chaotycznej inflacji Lindego (lecz teraz nie trzeba by zakładać, że wszechświat został stworzony w stanie pozwalającym na inflację). Wszechświat rozszerzałby się do bardzo dużych rozmiarów, a następnie skurczył ponownie w coś, co wygląda jak osobliwość w czasie rzeczywistym. Zatem w pewnym sensie jesteśmy skazani, nawet jeśli trzymalibyśmy się z dala od czarnych dziur. Osobliwości moglibyśmy uniknąć wyłącznie wtedy, gdybyśmy oglądali świat w czasie urojonym.

Jeżeli wszechświat rzeczywiście znajduje się w takim stanie kwantowym, to nie ma żadnych osobliwości w jego historii przebiegającej

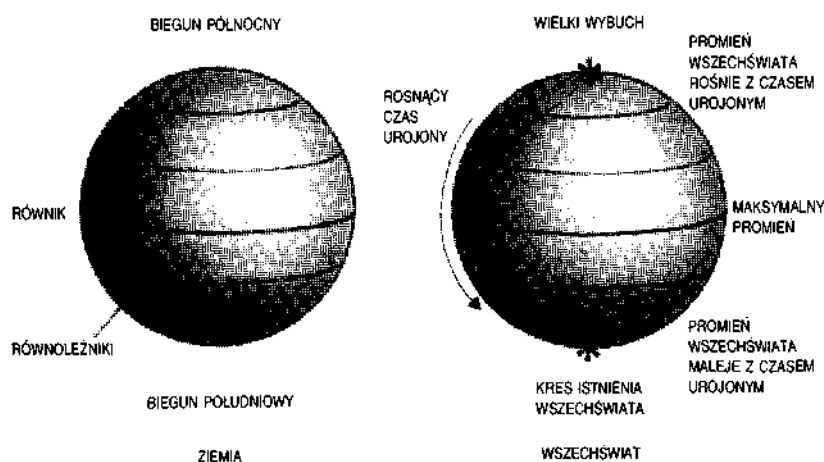

Rysunek 24

w urojonym czasie. Może się zatem wydawać, iż te wyniki całkowicie zaprzeczają результатам moich wcześniejszych prac. Jednak, jak już wspominałem, rzeczywiste znaczenie twierdzeń o osobliwościach polega na wskazaniu, iż pole grawitacyjne musi stać się tak silne, że efekty kwantowo-grawitacyjne nie mogą być pominięte. To z kolei doprowadziło do koncepcji wszechświata skończonego w urojonym czasie, lecz pozbawionego brzegów i osobliwości. Jeśli jednak powrócimy do rzeczywistego czasu, w jakim żyjemy, osobliwości pojawią się znowu. Nieszczęsny astronauta wpadłszy do czarnej dziury, nie może więc uniknąć fatalnego końca, mógłby uniknąć osobliwości tylko wówczas, gdyby żył w czasie urojonym. Sugerowałoby to, że tak zwany czas urojony jest naprawdę *rzeczywisty*, a to, co dziś uważamy za czas rzeczywisty, stanowi jedynie wytwór naszej wyobraźni. W rzeczywistym czasie wszechświat zaczyna się i kończy osobliwościami będącymi brzegami czasoprzestrzeni, w których załamują się wszelkie prawa fizyki. Natomiast w urojonym czasie nie ma żadnych

osobliwości ani brzegów. Być może zatem czas urojony jest bardziej podstawowy, a to, co nazywamy czasem rzeczywistym, jest tylko koncepcją wymyśloną do opisu wszechświata.

Zgodnie z podejściem opisanym w rozdziale pierwszym, teoria naukowa to tylko matematyczny model służący do opisu naszych obserwacji i istniejący wyłącznie w naszych umysłach. Nie ma zatem sensu pytać, co jest rzeczywiste, "rzeczywisty" czy "urojony" czas? Problem sprowadza się tylko do tego, który z nich jest wygodniejszy do opisu zjawisk.

Można wykorzystać sumę po historiach wraz z propozycją "wszechświata bez brzegów", aby przekonać się, jakie własności wszechświata powinny występować razem. Na przykład, można obliczyć, jakie jest prawdopodobieństwo tego, że wszechświat rozszerza się prawie w jednakowym tempie we wszystkich kierunkach, w chwili, gdy gęstość materii ma taką wartość jak obecnie. W uproszczonych modelach, które dotychczas zostały zbadane, prawdopodobieństwo to jest bardzo duże; to znaczy, reguła "braku brzegów" prowadzi do wniosku, iż jest niezwykle prawdopodobne, że obecne tempo ekspansji wszechświata jest niemal identyczne we wszystkich kierunkach. Ten wynik pozostaje w zgodzie z obserwacjami mikrofalowego promieniowania tła, które ma niemal takie samo natężenie w każdym kierunku. Gdyby wszechświat rozszerzał się szybciej w pewnym kierunku, natężenie promieniowania w tym kierunku byłoby zmniejszone przez dodatkowe przesunięcie ku czerwieni.

Dalsze konsekwencje zaproponowanego warunku brzegowego "wszechświata bez brzegów" są obecnie badane. Szczególnie ciekawy jest problem drobnych zaburzeń gęstości we wczesnym wszechświecie, które spowodowały powstanie galaktyk, potem gwiazd, a w końcu nas samych. Z zasady nieoznaczoności wynika, że początkowo wszechświat nie mógł być doskonale jednorodny, musiały istnieć pewne zaburzenia lub fluktuacje w położeniach i prędkościach cząstek. Posługując się warunkiem "braku brzegów", można pokazać, iż wszechświat musiał rozpocząć istnienie z minimalnymi zaburzeniami gęstości, których wymaga zasada nieoznaczoności. Następnie wszechświat przeszedł okres gwałtownej ekspansji, tak jak w modelach inflacyjnych. W tym okresie niejednorodności uległy wzmocnieniu, aż stały się na tyle duże, że mogły spowodować powstanie struktur, jakie obserwujemy wokół nas. W rozszerzającym się wszechświecie o gęstości materii zmieniającej się nieco w zależności od miejsca, grawitacja powodowała zwolnienie tempa ekspansji obszarów o większej gęstości, a następnie ich kurczenie się. To doprowadziło do powstania galaktyk, gwiazd, a w końcu nawet tak pozbawionych znaczenia istot, jak my sami. Zatem istnienie wszystkich skomplikowanych struktur, jakie widzimy we wszechświecie, może być wyjaśnione przez warunek "braku brzegów" i zasadę nieoznaczoności mechaniki kwantowej.

Z koncepcji czasu i przestrzeni tworzących jeden skończony obiekt bez brzegów wynikają również głębokie implikacje dotyczące roli, jaką może odgrywać Bóg w sprawach tego świata. W miarę postępu nauki większość ludzi doszła do przekonania, że Bóg pozwala światu ewoluować zgodnie z określonym zbiorem praw i nie łamie tych praw, by ingerować w bieg wydarzeń. Prawa te nie mówią jednak, jak powinien wyglądać wszechświat w chwili początkowej, zatem Bóg wciąż jest tym, kto nakręcił zegarek i wybrał sposób uruchomienia go. Tak długo, jak wszechświat ma początek, można przypuszczać, że istnieje jego Stwórca. Ale jeżeli wszechświat jest naprawdę samowystarczalny, nie ma żadnych granic ani brzegów, to nie ma też początku ani końca, po prostu istnieje. Gdzież jest wtedy miejsce dla Stwórcy?

W poprzednich rozdziałach starałem się pokazać, jak zmieniły się przez lata poglądy na naturę czasu. Aż do początku naszego stulecia ludzie wierzyli w czas absolutny. To znaczy, uważali, iż każdemu zdarzeniu można jednoznacznie przypisać pewną liczbę zwaną czasem zdarzenia i że wszystkie dobre zegary pokazują taki sam przedział czasu między dwoma zdarzeniami. Odkrycie, że prędkość światła względem wszystkich obserwatorów jest ta sama, niezależnie od ich ruchu, doprowadziło jednak do powstania teorii względności i porzucenia idei jedyne go czasu absolutnego. Zamiast tego każdy obserwator ma swoją własną miarę czasu, w postaci niesionego przezeń zegara — przy czym zegary różnych obserwatorów niekoniecznie muszą zgadzać się ze sobą. Czas stał się pojęciem bardziej osobistym, związanym z mierzącym go obserwatorem.

Próbując połączyć grawitację z mechaniką kwantową, musieliśmy wprowadzić czas "urojony". Czas urojony nie różni się niczym od kierunków w przestrzeni. Jeśli ktoś podróżuje na północ, to równie dobrze może zawrócić i udać się na południe; podobnie jeśli ktoś wędruje naprzód w urojonym czasie, powinien móc zawrócić i powędrować wstecz w czasie urojonym. Oznacza to, że nie ma żadnej istotnej różnicy między dwoma kierunkami upływu urojonego czasu. Z drugiej strony, rozpatrując czas rzeczywisty, dostrzegamy ogromną różnicę między kierunkiem w przód i wstecz. Skąd bierze się ta różnica między przeszłością a przyszłością? Dlaczego pamiętamy przeszłość, ale nie przyszłość?

Prawa fizyki nie rozróżniają przeszłości i przyszłości. Mówiąc precyzyjnie, prawa nauki — jak wyjaśniłem to uprzednio — nie zmie-

niają się w wyniku połączonych operacji symetrii zwanych C, P i T (C oznacza zamianę cząstek przez antycząstki, P — odbicie zwierciadlane, a T — odwrócenie kierunku ruchu wszystkich cząstek, czyli śledzenie ruchu wstecz). We wszystkich normalnych sytuacjach prawa nauki rządzące zachowaniem materii nie ulegają zmianie pod działaniem wyłącznie połączonych symetrii C i P. Oznacza to, że mieszkańcy innej planety, stanowiący jakby nasze lustrzane odbicia i zbudowani z antimaterii, wiedliby takie samo życie jak my.

Jeżeli prawa nauki nie ulegają zmianie pod wpływem kombinacji CP i CPT, to muszą również nie zmieniać się pod działaniem samej operacji T. A jednak w codziennym życiu istnieje ogromna różnica między upływem czasu w przód i wstecz. Proszę sobie wyobrazić filiżankę z wodą spadającą ze stołu i pękającą na kawałki w zderzeniu z podłogą. Jeśli ktoś sfilmowałby to wydarzenie, później bez najmniejszego trudu potrafilibyśmy powiedzieć, czy film jest puszczone w dobrym kierunku.

Wyświetlając go w odwrotnym kierunku, widzielibyśmy kawałki filiżanki zbierające się w całość i podskakujące z powrotem na stół. Łatwo stwierdzić, że film jest puszczone od końca, ponieważ tego typu zachowanie nigdy nie *zdarza* się w rzeczywistości. Gdyby było inaczej, fabrykanci porcelany już dawno by zbankrutowali.

Wyjaśnienie, jakie zazwyczaj słyszymy, gdy pytamy, czemu potłuczone filiżanki nie składają się w całość, brzmi, iż byłoby to sprzeczne z drugą zasadą termodynamiki. Zasada ta stwierdza, że nieuporządkowanie, czyli entropia dowolnego układu zamkniętego, zawsze wzrasta. Innymi słowy, zasada ta przypomina prawo Murphy'ego: jeśli coś może pójść źle, to pójdzie! Cała filiżanka na stole reprezentuje stan wysoce uporządkowany, natomiast potłuczona filiżanka na podłodze stan nie uporządkowany. Łatwo sobie wyobrazić przejście od stanu z całą filiżanką na stole w przeszłości do stanu ze skorupami na podłodze w

przyszłości, lecz nie odwrotnie.

Wzrost entropii w czasie jest jednym z przykładów strzałki czasu, to znaczy własności pozwalającej odróżnić przeszłość od przyszłości, czegoś, co nadaje czasowi kierunek. Istnieją co najmniej trzy strzałki czasu. Pierwszą jest termodynamiczna strzałka czasu, wiążąca kierunek upływu czasu z kierunkiem wzrostu entropii. Drugą — psychologiczna strzałka, związana z naszym poczuciem upływu czasu, z faktem, że pamiętamy przeszłość, ale nie przyszłość. Wreszcie trzecia, kosmologiczna strzałka czasu łączy kierunek upływu czasu z rozszerzaniem się wszechświata.

Rozdział 9

STRZAŁKA CZASU

W tym rozdziale chcę wykazać, że hipoteza “wszechświata bez brzegów”, połączona ze słabą zasadą antropiczną, może wyjaśnić, czemu wszystkie trzy strzałki wskazują ten sam kierunek i, ponadto, czemu dobrze określona strzałka czasu w ogóle istnieje. Twierdę, iż psychologiczna strzałka jest wyznaczona przez termodynamiczną, oraz że te dwie strzałki muszą zawsze wskazywać ten sam kierunek. Jeżeli uznajemy warunek “braku brzegów”, to wynika stąd istnienie strzałki kosmologicznej i termodynamicznej, które nie muszą *zgadzać* się ze sobą w ciągu całej historii wszechświata. Będę jednak starał się pokazać, iż tylko w okresie, kiedy wskazują ten sam kierunek, istnieją warunki sprzyjające powstaniu inteligentnych istot, które potrafią zadać pytanie, czemu nieporządek wzrasta w tym samym kierunku upływu czasu, co ekspansja wszechświata.

Zajmijmy się najpierw termodynamiczną strzałką czasu. Druga zasada termodynamiki wynika z faktu, że zawsze istnieje o wiele więcej stanów nie uporządkowanych niż uporządkowanych. Rozważmy, na przykład, kawałki układanki w pudełku. Istnieje jeden i tylko jeden układ, w którym ułożone kawałki tworzą kompletny obrazek. Z drugiej strony mamy ogromną liczbę nie uporządkowanych konfiguracji kawałków, nie składających się w żaden obrazek. Załóżmy, że pewien system rozpoczyna ewolucję od jednego z niewielu stanów uporządkowanych. Z upływem czasu system zmienia się zgodnie z prawami nauki. Po jakimś czasie będzie bardziej prawdopodobne, iż układ znajduje się w stanie nie uporządkowanym, a nie w uporządkowanym, po prostu dlatego, że takich stanów jest o wiele więcej. Jeśli zatem stan początkowy był wysoce uporządkowany, to nieporządek wzrasta wraz z upływem czasu.

Przypuśćmy, że początkowo kawałki układanki w pudełku były ułożone w całość, tworząc obrazek. Jeśli teraz wstrząśniemy pudełkiem, to układ kawałków zmieni się i najprawdopodobniej będzie to konfiguracja nie uporządkowana, w której kawałki nie tworzą żadnego obrazka, po prostu dlatego, iż takich nie uporządkowanych konfiguracji jest o wiele więcej. Pewne grupy kawałków mogą wciąż układać się we fragmenty obrazka, lecz im dłużej będziemy potrząsać pudełkiem, tym większe będzie prawdopodobieństwo, że wszystkie kawałki ułożą się zupełnie bezładnie i nie znajdziemy już żadnego, nawet najmniejszego fragmentu obrazka. Jeśli zatem początkowo kawałki układanki znajdowały się w stanie uporządkowanym, to z upływem czasu ich nieuporządkowanie prawdopodobnie wzrośnie.

Założmy jednak, iż Bóg zdecydował, że wszechświat powinien zakończyć swe istnienie w stanie uporządkowanym, lecz nie zatroszczył się o stan początkowy. Pierwotny wszechświat znajdował się więc prawdopodobnie w stanie nie uporządkowanym. Wynika stąd, że z upływem czasu nieporządek zacząłby maleć, i widzielibyśmy zatem potłuczone filiżanki, które składałyby się w całość i wskakiwałyby na stoły. Wszyscy ludzie obserwujący takie procesy żyliby w świecie, w którym nieporządek maleje z czasem. Twierdę jednak, że takie istoty miałyby odwróconą psychologiczną strzałkę czasu. To znaczy, pamiętałyby one zdarzenia ze swojej przyszłości, a nie przeszłości. Widząc skorupy filiżanki na podłodze, pamiętałyby, że kiedyś stała na stole, lecz widząc całą filiżankę na stole, nie mogłyby przypomnieć sobie, iż widziały ją przedtem na podłodze w kawałkach.

Niełatwo jest mówić o ludzkiej pamięci, gdyż nie wiemy dokładnie, jak pracuje mózg. Wiemy natomiast wszystko o pracy pamięci komputera. Będę zatem rozważał psychologiczną strzałkę czasu komputera. Wydaje mi się, że możemy uznać za najzupełniej racjonalne założenie, iż jest ona taka sama, jak ludzka. Gdyby było inaczej, można by odnieść ogromny sukces na giełdzie, korzystając z komputera pamiętającego jutrzejsze ceny akcji!

Pamięć komputera jest w swej istocie urządzeniem, które może istnieć w dwu stanach. Prosty przykład stanowi tu liczydło. W swej najprostszej wersji składa się z pewnej liczby drutów i nanizanych na nie krążków. Krążek na każdym drucie może przyjąć dwa położenia. Nim jakkolwiek informacja zostanie zakodowana w pamięci, pamięć jest w stanie nie uporządkowanym, czyli każde z dwóch położenia jest równie prawdopodobne. (Krążki liczydła są przypadkowo rozrzucone na drutach). Po oddziaływaniu pamięci z pewnym systemem do zapamiętania, przyjmuje ona wyraźnie określony stan, zależny od stanu tego systemu. (Każdy krążek znajduje się teraz albo po lewej, albo po prawej stronie liczydła). Pamięć przeszła zatem od stanu nie uporządkowanego do uporządkowanego. Jednakże, aby sprawdzić, czy pamięć jest na pewno we właściwym stanie, trzeba użyć pewnej energii, na przykład przesuwając krążek lub zasilając komputer. Ta energia zostaje rozproszona w postaci ciepła i zwiększa nieporządek we wszechświecie. Można udowodnić, iż związany z tym wzrost entropii jest zawsze większy niż zmniejszenie się entropii pamięci.

Ciepło wydalone przez wentylator komputera oznacza, że choć komputer zapamiętuje coś w swej pamięci, całkowity nieporządek panujący we wszechświecie i tak wzrasta. Kie-

runek czasu, zgodnie z którym komputer pamięta przeszłość, jest ten sam, co kierunek wzrostu nieporządku, czyli entropii.

Subiektywne poczucie upływu czasu (czyli kierunek psychologicznej strzałki czasu) jest wyznaczone w naszym mózgu przez strzałkę termodynamiczną. Podobnie jak komputer, pamiętamy rzeczy w kierunku, w jakim wzrasta entropia. To sprawia, że druga zasada termodynamiki staje się niemal trywialna. Nieporządek wzrasta z czasem, bo upływ czasu mierzymy w kierunku wzrostu nieporządku. Trudno o bezpieczniejsze twierdzenie!

Ale czemu termodynamiczna strzałka czasu w ogóle istnieje? Lub, innymi słowy, czemu wszechświat jest w stanie wysoce uporządkowanym na jednym z krańców czasu, który zwiemy przeszłością? Dlaczego nie znajduje się w zupełnie nie uporządkowanym stanie przez cały okres swego istnienia? To w końcu wydawałoby się bardziej prawdopodobne. I dlaczego kierunek czasu, w którym nieporządek wzrasta, jest taki sam, jak kierunek czasu, w którym wszechświat rozszerza się?

W ramach klasycznej ogólnej teorii względności nie można przewidzieć, w jaki sposób zaczął istnieć wszechświat, gdyż wszystkie prawa fizyki załamują się w punkcie osobliwym, jakim był wielki wybuch. Wszechświat mógł rozpocząć ewolucję w

stanie bardzo gładkim i uporządkowanym. W takiej sytuacji istniałyby dobrze określone strzałki czasu, kosmologiczna i termodynamiczna, tak jak to obserwujemy. Jednakże wszechświat mógł równie dobrze rozpocząć swe istnienie w stanie bardzo niejednorodnym i nie uporządkowanym. Wtedy od razu byłby w stanie kompletnego bezładnego i nieporządku nie mógłby nadal wzrastać z upływem czasu. Musiałby albo pozostać stały, a w takim wypadku nie istniałaby termodynamiczna strzałka czasu, albo musiałby maleć, a wtedy termodynamiczna strzałka pokazywałaby inny kierunek niż kosmologiczna. Żadna z tych możliwości nie zgadza się z doświadczeniem. Jednakże, jak już widzieliśmy, klasyczna ogólna teoria względności przewiduje własny upadek. Kiedy krzywizna czasoprzestrzeni staje się bardzo duża, efekty kwantowo-grawitacyjne zaczynają grać ważną rolę i klasyczna teoria przestaje poprawnie opisywać rzeczywistość. Aby zrozumieć początek wszechświata, musimy posłużyć się kwantową teorią grawitacji.

W kwantowej teorii grawitacji, jak to pokazano w poprzednim rozdziale, aby wybrać stan kwantowy wszechświata trzeba określić, jak zachowują się możliwe historie na brzegu czasoprzestrzeni. Trudności z opisem czegoś, o czym nic nie wiemy i wiedzieć nie będziemy, można

uniknąć tylko wtedy, gdy historie spełnią warunek braku brzegów, to znaczy, jeśli możliwe czasoprzestrzenie mają skończoną rozciągłość i nie mają żadnych osłabiłości ani brzegów. W takim wypadku początek wszechświata byłby regularnym punktem czasoprzestrzeni i wszechświat zacząłby swą ewolucję od gładkiego i uporządkowanego stanu. Stan ten nie mógłby być całkowicie jednorodny, gdyż byłoby to sprzeczne z zasadą nieoznaczoności. Musiały istnieć niewielkie fluktuacje gęstości i prędkości cząstek. Jednak warunek "braku brzegów" oznacza, że fluktuacje te były tak małe, jak tylko być mogły bez naruszenia zasady nieoznaczoności.

Wszechświat rozpoczął ewolucję od okresu ekspansji wykładniczej lub inflacyjnej, w którym jego rozmiary ogromnie wzrosły. Podczas tej ekspansji fluktuacje gęstości początkowo pozostawały niewielkie, lecz później zaczęły rosnąć. Obszary o nieco większej gęstości niż średnia rozszerzały się wolniej, z powodu dodatkowego przyciągania grawitacyjnego nadwyżki materii. W końcu takie obszary przestały się rozszerzać i skurczyły się, tworząc galaktyki, gwiazdy oraz istoty takie jak my. Początkowo gładki i jednorodny wszechświat z upływem czasu stał się grudkowaty i nie uporządkowany. To może wyjaśnić istnienie termodynamicznej strzałki czasu.

Ale co stanie się, gdy wszechświat przestanie się rozszerzać i zacznie się kurczyć? Czy termodynamiczna strzałka czasu odwróci się i nieporządek zacznie maleć? Umożliwiłoby to ludziom, którzy przeżyliby owo przejście z epoki ekspansji do kontrakcji, obserwowanie rozlicznych efektów przypominających fantastykę naukową. Czy mogliby oni obserwować potłuczone filizanki zbierające się w całość i wskakujące na stół? Czy potrafiliby zapamiętać jutrzejsze ceny i zrobić fortunę na giełdzie? Może wydawać się raczej akademickim zagadnieniem rozważanie problemu, co stanie się, gdy wszechświat zacznie się kurczyć, gdyż nastąpi to najwcześniej za 10 miliardów lat. Jest jednak szybsza metoda przekonania się, co wtedy będzie się działo: wystarczy wskoczyć do czarnej dziury. Grawitacyjne zapadanie się gwiazdy przypomina końcowe etapy kurczenia się całego wszechświata. Jeśli zatem nieporządek maleje w fazie kurczenia się wszechświata, powinien też zmniejszać się wewnątrz czarnej dziury. Być może więc, astronauta, wpadłszy do czarnej dziury, mógłby wygrać majątek, grając w ruletkę i pamiętając, dokąd poleciała kuleczka, nim postawił swą stawkę. (Niestety, nie miałby on wiele czasu na grę, bo zmieniliby się w spaghetti. Nie mógłby również powiedzieć nam o odwróceniu się termodynamicznej

strzałki czasu ani nawet odłożyć swej wygranej do banku, gdyż zostałby schwytyany pod horyzontem zdarzeń czarnej dziury). Początkowo uważałem, iż nieporządek zmaleje, gdy wszechświat będzie się kurczył. Sądziłem bowiem, że wszechświat malejąc, musi powrócić do stanu gładkiego i uporządkowanego. Oznacza to, że faza kurczenia się wszechświata byłaby taka, jak faza ekspansji z odwróconym czasem. Ludzie w tej fazie przeżywaliby swe życie wstecz: umieraliby przed narodzeniem i stawali się coraz młodszy w miarę kurczenia się wszechświata.

Koncepcja ta podobała mi się z uwagi na symetrię między dwiema fazami wszechświata. Jednakże nie można przyjąć jej niezależnie od wszystkich innych własności wszechświata. Należy postawić pytanie, czy ta koncepcja wynika z warunku "braku brzegów", czy też jest sprzeczna z tym warunkiem? Jak już powiedziałem, sądziłem początkowo, że ten warunek pociąga za sobą zmniejszanie się nieporządku w fazie kurczenia się wszechświata. Zmyliła mnie do pewnego stopnia analogia z powierzchnią Ziemi. Jeśli początek wszechświata pokrywa się z otoczeniem bieguna północnego, to koniec powinien przypominać początek, tak jak biegun południowy przypomina północny. Bieguny te reprezentują jednak początek i koniec wszechświata w czasie urojonym. Początek i koniec w czasie rzeczywistym mogą się bardzo różnić. W błąd wprowadził mnie także rozważany wcześniej prosty model wszechświata, w którym zapadanie się wyglądało tak samo jak ekspansja z odwróconym czasem. Jednakże mój kolega, Don Page z Uniwersytetu Pensylwańskiego, wskazał, iż warunek "braku brzegów" wcale nie wymaga, by faza kontrakcji była dokładnym odwróceniem w czasie okresu ekspansji. Później, jeden z moich studentów, Raymond Laflamme, pokazał w nieco bardziej skomplikowanym modelu, że kurczenie się wszechświata rzeczywiście wygląda zupełnie inaczej niż rozszerzanie. Zdałem sobie sprawę z popełnionego błędu:

warunek "braku brzegów" wcale nie wymaga zmniejszania się nieporządku w trakcie kurczenia się wszechświata. Termodynamiczna i psychologiczna strzałka czasu nie zmienia kierunku w chwili, gdy wszechświat zacznie się kurczyć, ani też we wnętrzu czarnych dziur. Co należy zrobić, gdy popełniło się taki błąd? Niektórzy ludzie nigdy nie przyznają się do błędów i uparcie przedstawiają nowe, często sprzeczne argumenty wspierające ich tezę — tak postępował na przykład Eddington, walcząc z teorią czarnych dziur. Inni twierdzą, iż nigdy nie głosili błędnego twierdzenia, a jeśli nawet, to czynili to jedynie po to, by wykazać jego niespójność. Wydaje mi się jednak znacznie lepszym wyjściem przyznanie się do błędu na piśmie i opublikowanie takiego tekstu. Dobry przykład dał sam Einstein, nazywając stałą kosmologiczną, którą wprowadził, by stworzyć statyczny model wszechświata, największym błędem swego życia. Wróćmy do strzałki czasu. Pozostaje jedno pytanie: dlaczego widzimy, że termodynamiczna strzałka czasu ma ten sam kierunek co kosmologiczna? Inaczej mówiąc, dlaczego nieporządek wzrasta w tym samym kierunku czasu, co ekspansja wszechświata? Jeżeli wierzymy, jak sugeruje reguła "braku brzegów", że wszechświat będzie się rozszerzał, a następnie kurczył, to w pytaniu tym w istocie chodzi o to, dlaczego żyjemy w okresie ekspansji, a nie kontrakcji. | Na to pytanie można odpowiedzieć, odwołując się do słabej zasady antropicznej. Warunki w okresie kurczenia się nie będą sprzyjały życiu | inteligentnych osobników, którzy mogliby zapytać, czemu nieporządek | wzrasta w tym samym kierunku upływu czasu, co ekspansja wszech- | świata. Z reguły "braku brzegów" wynika istnienie fazy inflacyjnego i — we wczesnym okresie ewolucji — wszechświata. Inflacja sprawiła, że

wszczęświat rozszerza się niemal dokładnie w tempie krytycznym, j równym tempu potrzebnemu do uniknięcia fazy kontrakcji. Wobec tego faza ta nie rozpocznie się jeszcze bardzo długo. Kiedy wreszcie nastąpi, wszystkie gwiazdy będą już całkowicie wypalone, a wszystkie protony i neutrony prawdopodobnie zdążą rozpaść się na promieniowanie i lekkie cząstki. Wszczęświat znajdzie się w stanie niemal zupełnego nieładu. Nie będzie istniała silna termodynamiczna strzałka czasu, gdyż nieporządek, osiągnąwszy niemal maksimum, nie będzie już mógł znacząco wzrastać. Silna termodynamiczna strzałka czasu jest jednak konieczna, by trwać mogło życie istot inteligentnych. Aby przetrwać, ludzie spożywają jedzenie, będące uporządkowaną formą energii, i zamieniają je w ciepło, będące formą nie uporządkowaną. A zatem inteligentne istoty nie mogą żyć w okresie kurczenia się wszczęświata. Wyjaśnia to, dlaczego obserwujemy, że termodynamiczna strzałka czasu skierowana jest w tę samą stronę, co kosmologiczna. Nie dzieje się tak nie dlatego, że ekspansja wszczęświata powoduje wzrost nieporządku. Chodzi raczej o to, iż z reguły "braku brzegów" wynika wzrost nieporządku i istnienie warunków sprzyjających inteligentnemu życiu tylko w okresie rozszerzania się wszczęświata.

Podsumujmy. Prawa fizyki nie rozróżniają kierunków upływu czasu do przodu i wstecz. Istnieją jednak co najmniej trzy strzałki czasu odróżniające przeszłość od przyszłości. Są to: strzałka termodynamiczna, strzałka psychologiczna, związana z faktem pamiętania przeszłości, lecz nie przyszłości, oraz kosmologiczna, zgodna z kierunkiem czasu, w którym rozszerza się wszczęświat.

Wykazałem, że strzałka psychologiczna jest w istocie taka sama jak termodynamiczna, obie zatem wskazują zawsze ten sam kierunek. Z reguły "braku brzegów" wynika istnienie dobrze określonej termodynamicznej strzałki czasu, gdyż pierwotny wszczęświat musiał być gładki i uporządkowany. Strzałka kosmologiczna jest zgodna z termodynamiczną, ponieważ inteligentne istoty mogą istnieć tylko w okresie ekspansji. W fazie kontrakcji życie ich nie będzie możliwe, gdyż zabraknie wówczas silnej strzałki termodynamicznej.

Wiedza i zrozumienie wszczęświata, których dopracowała się ludzkość przez wieki, sprawiły, że powstał kącik ładu w coraz bardziej nie uporządkowanym wszczęświecie. Jeśli pamiętasz, Czytelniku, każde słowo tej książki, to Twoja pamięć zarejestrowała około dwóch milionów jednostek informacji i porządek w Twym mózgu wzrósł o tyleż jednostek. Podczas czytania zmieniłeś jednak co najmniej tysiąc kalorii uporządkowanej energii w postaci jedzenia na energię nie uporządkowaną, głównie w postaci ciepła, które rozproszyło się w powietrzu wskutek konwekcji i pocenia się. To zwiększyło nieporządek we wszczęświecie o około 20 milionów milionów milionów milionów jednostek, czyli 10 milionów milionów milionów razy więcej niż wyniósł wzrost porządku w Twoim mózgu — i to pod warunkiem, że zapamiętałeś każde słowo. W następnym rozdziale postaram się zwiększyć nieco porządek panujący w naszym kąciku, wyjaśniając, jak fizycy starają się złożyć w całość częściowe teorie, które dotychczas opisałem, by zbudować jedną kompletną i jednolitą teorię dotyczącą wszystkiego, co istnieje we wszczęświecie.

Rozdział 10

UNIFIKACJA FIZYKI

Jak wyjaśniłem w pierwszym rozdziale, byłoby bardzo trudno stworzyć za jednym zamachem kompletną, jednolitą teorię wszystkiego, co istnieje we wszczęświecie. Osiągnęliśmy natomiast postęp, budując cząstkowe teorie, które opisują pewien ograniczony zakres zjawisk i pomijają inne efekty lub przybliżają je przez podanie pewnych liczb. (Na przykład chemia pozwala nam obliczyć oddziaływania atomów bez wnikania w wewnętrzną budowę jądra atomowego). Mamy jednak nadzieję, iż w końcu znajdziemy kompletną, spójną, jednolitą teorię, która obejmuje wszystkie teorie cząstkowe jako pewne przybliżenia i której nie trzeba będzie dopasowywać do faktów, wybierając pewne dowolne stałe. Poszukiwania takiej teorii nazywamy dążeniem do "unifikacji fizyki". Einstein w ostatnich latach swego życia poszukiwał uparcie jednolitej teorii, lecz ze względu na ówczesny stan wiedzy te wysiłki nie mogły się powieść — znane były cząstkowe teorie grawitacji i elektromagnetyzmu, ale bardzo mało wiadomo było o oddziaływaniach jądrowych. Co więcej, Einstein nigdy nie wierzył w realność mechaniki kwantowej, mimo iż sam odegrał ważną rolę w jej stworzeniu. Wydaje się jednak, że zasada nieoznaczoności wyraża fundamentalną własność wszczęświata, w jakim żyjemy. Wobec tego jednolita teoria musi uwzględniać tę zasadę.

Dziś widoki na sformułowanie takiej teorii są o wiele lepsze, ponieważ wiemy znacznie więcej o wszczęświecie. Musimy się jednak wystrzegać nadmiernej pewności siebie, nieraz już bowiem dawaliśmy się zwieść fałszywym nadziejom. Na przykład, w początkach tego stulecia uważano, iż wszystko można wyjaśnić w kategoriach pewnych własności ośrodków ciągłych, takich jak przewodnictwo cieplne lub elastyczność. Odkrycie atomowej struktury materii i zasady nieoznaczoności położyło kres tym złudzeniom. W 1928 roku laureat Nagrody Nobla, Max Born, powiedział grupie gości zwiedzających Uniwersytet w Getyndze: "Fizyka, na ile ją znamy, będzie ukończona za pół roku". Podstawą tego przekonania było dokonane niedawno przez Diraca odkrycie równania opisującego elektron. Uważano, że podobne równanie opisuje proton, który był jedyną poza elektronem znaną wówczas cząstką elementarną. Z odkryciem neutronu i oddziaływań jądrowych rozwiały się i te nadzieje. Po przypomnieniu tych faktów chcę jednak powiedzieć, że mamy już dziś pewne podstawy, by sądzić, że prawdopodobnie zbliżamy się do końca poszukiwań ostatecznych praw natury. W poprzednich rozdziałach omówiłem ogólną teorię względności, czyli cząstkową teorię grawitacji, oraz cząstkowe teorie oddziaływań słabych, silnych i elektromagnetycznych. Ostatnie trzy oddziaływania można połączyć w jednolite teorie zwane GUT-ami, czyli teoriami wielkiej unifikacji (*grand unified theories*). Takie teorie nie są w pełni zadowalające, gdyż pomijają grawitację i zawierają pewne liczby, na przykład stosunki mas poszczególnych cząstek, których nie można obliczyć na podstawie teorii, lecz trzeba je zmierzyć. Zasadnicza trudność w znalezieniu teorii łączącej grawitację z innymi siłami bierze się z faktu, iż ogólna teoria względności jest teorią klasyczną, to znaczy nie uwzględnia zasady nieoznaczoności, natomiast inne teorie cząstkowe w istotny sposób zależą od mechaniki kwantowej. Pierwszym koniecznym krokiem jest zatem uzgodnienie ogólnej teorii względności z zasadą nieoznaczoności. Jak już widzieliśmy, uwzględnienie efektów kwantowych prowadzi do godnych uwagi konsekwencji, na przykład sprawia, iż czarne dziury wcale nie są czarne, a wszczęświat nie zaczyna się od osobliwości, lecz jest całkowicie samowystarczalny i pozbawiony brzegów. Problem polega na tym (była o tym mowa w rozdziale siódmym), że wskutek zasady nieoznaczoności nawet "pusta" przestrzeń jest wypełniona parami wirtualnych cząstek i antycząstek. Te pary mają w sumie nieskończoną energię, a zatem,

zgodnie ze słynnym wzorem Einsteina $E = mc^2$, również nieskończoną masę. Wobec tego ich grawitacyjne przyciąganie powinno zakrzywić czasoprzestrzeń do nieskończenia małych rozmiarów.

Bardzo podobne, pozornie absurdalne nieskończoności pojawiają się również w innych teoriach cząstkowych, lecz tam można ich się pozbyć, stosując procedurę zwaną renormalizacją. Polega ona na kasowaniu istniejących nieskończoności przez wprowadzenie nowych. Chociaż me-

toda ta wydaje się od strony matematycznej wątpliwa, w praktyce sprawdza się znakomicie; używa się jej w ramach tych teorii, by uzyskać przewidywania teoretyczne, które doświadczenia potwierdzają z fantastyczną dokładnością. Gdy celem jest jednak znalezienie jednolitej teorii, ujawnia się istotny mankament renormalizacji, uniemożliwia ona bowiem obliczenie rzeczywistych mas cząstek i mocy oddziaływań na podstawie teorii; wielkości te muszą być wybrane tak, by pasowały do wyników eksperymentalnych.

Próbując pogodzić zasadę nieoznaczoności z ogólną teorią względności mamy do dyspozycji dwie stałe, które można odpowiednio dobrać: stałą grawitacji i stałą kosmologiczną. Okazuje się jednak, że dobierając te stałe, nie można wyeliminować wszystkich nieskończoności. Teoria zdaje się przewidywać, iż pewne wielkości, takie jak krzywizna czasoprzestrzeni, są nieskończone, gdy tymczasem wielkości te były obserwowane, mierzone i okazały się skończone. Istnienie tej trudności przy połączeniu ogólnej teorii względności z mechaniką kwantową podejrzewano od lat, lecz dopiero w 1972 roku szczegółowe rachunki potwierdziły te obawy.

Cztery lata później zaproponowano rozwiązanie problemu w postaci tak zwanej supergrawitacji. Zasadnicza idea supergrawitacji polega na połączeniu cząstki o spinie 2, przenoszącej oddziaływania grawitacyjne i zwanej grawitonem, z pewnymi nowymi cząstkami o spinach $3/2$, 1 , $1/2$ i 0 . W pewnym sensie te wszystkie nowe cząstki można uważać za różne stany tej samej "supercząstki", co umożliwia jednolity opis cząstek materii o spinach $3/2$ i $1/2$ i cząstek przenoszących oddziaływania o spinach 0 , 1 i 2 . Wirtualne pary cząstek o spinach $3/2$ i $1/2$ powinny mieć ujemną energię, a zatem powinny kasować dodatnią energię par wirtualnych cząstek o spinach całkowitych. Ten efekt mógłby ułatwić pozbycie się licznych nieskończoności, przypuszczano jednak, iż niektóre z nich pozostaną. Niestety, obliczenia, których wykonanie jest niezbędne, jeśli chcemy przekonać się, jak się naprawdę sprawy mają z nieskończonościami, są tak żmudne i skomplikowane, iż przez długi czas nikt nie podjął się ich przeprowadzenia. Nawet gdyby uciec się do pomocy komputera, to i tak zajęłyby około czterech lat, zaś szansa na uniknięcie błędu (choćby jednego) byłaby minimalna. Zatem po ukończeniu pracy nie wiadomo byłoby i tak, czy odpowiedź jest poprawna, do czasu, aż ktoś, kto wykonałby niezależnie te same obliczenia, otrzymałby taki sam wynik, co nie wydaje się prawdopodobne!

Mimo tych problemów oraz mimo braku zgodności między własnościami cząstek przewidywanych w teoriach supergrawitacji a własnościami cząstek obserwowanych, wielu uczonych uważało, iż supergrawitacja jest prawdopodobnie poprawnym rozwiązaniem problemu unifikacji fizyki. W każdym razie supergrawitacja wydawała się najlepszym sposobem połączenia grawitacji z resztą fizyki. Jednakże w 1984 roku nastąpiła godna uwagi zmiana opinii środowiska naukowego — zaczęto preferować inną teorię, tzw. teorię strun. Podstawowymi obiektami w tej teorii nie są cząstki zajmujące pojedyncze punkty w przestrzeni, lecz obiekty, które mają tylko długość (pozbawione są innych wymiarów); przypominają one nieskończenie cienkie kawałki strun. Struny mogą mieć swobodne końce (tak zwane otwarte struny — rys. 25a) lub mogą tworzyć pętle (zamknięte struny — rys. 25b). Cząstka w każdej chwili zajmuje jeden punkt w przestrzeni, zatem jej historię można przedstawić w postaci linii w czasoprzestrzeni ("linia światła"). Natomiast struna w każdym momencie zajmuje odcinek w przestrzeni. Wobec tego jej historia w czasoprzestrzeni tworzy dwuwymiarową powierzchnię, zwaną powierzchnią świata. (Położenie dowolnego punktu na tej powierzchni można wyznaczyć przez podanie dwóch liczb, jednej, określającej czas, i drugiej, oznaczającej miejsce na strunie). Powierzchnia świata struny otwartej to pasek, którego krawędzie reprezentują trajektorie końcowe struny w czasoprzestrzeni (rys. 25a). Natomiast powierzchnia świata zamkniętej struny jest cylindrem albo rurą (rys. 25b), której przekrój jest pętlą, przedstawiającą strunę w pewnej szczególnej chwili.

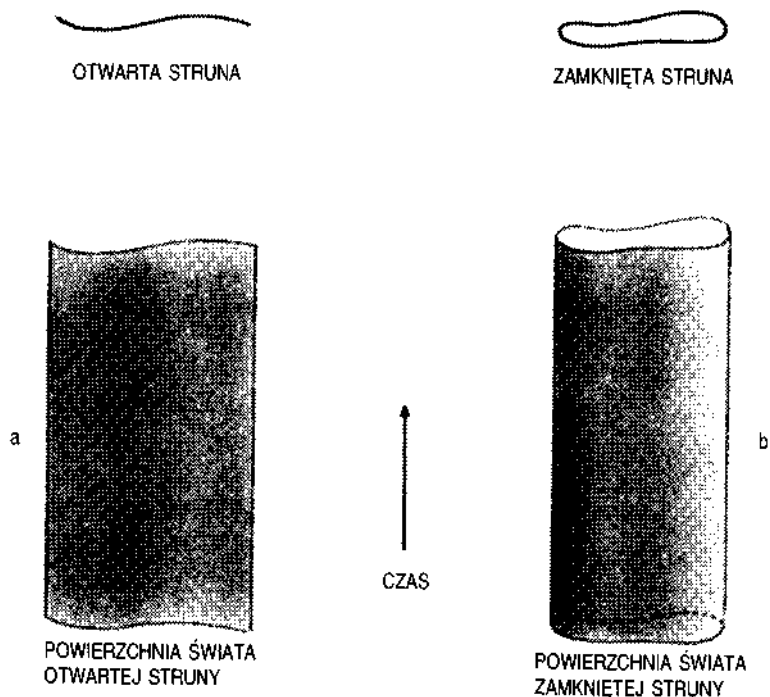

Rysunek 25

Dwa kawałki struny mogą się połączyć i utworzyć pojedynczą strunę; otwarte struny po prostu łączą końce (rys. 26), a w wypadku zamkniętych strun przypomina to połączenie dwóch nogawek spodni (rys. 27). Podobnie pojedyncza struna może podzielić się na dwie. W teorii strun to, co kiedyś uważano za cząstki, przyjmuje się za fale przemieszczające się wzdłuż struny,

podobnie jak fale na sznurze od latawca. Emisja lub absorpcja jednej cząstki przez drugą odpowiada rozdzieleniu lub połączeniu końców strun. Na przykład, w teoriach cząstek grawitacyjne oddziaływanie między Słońcem a Ziemią przedstawia się jako emisję grawitonu przez cząstkę znajdującą się w Słońcu i jej absorpcję przez cząstkę w Ziemi (rys. 28a). W teorii strun temu procesowi odpowiada rura w kształcie litery H (rys. 28b) (teoria strun przypomina nieco hydraulikę). Dwa pionowe elementy litery H odpowiadają cząstkom Ziemi i Słońca, a pozioma poprzeczka wędrującemu między nimi grawitonowi. Teoria strun ma dziwną historię. Stworzona pod koniec lat sześćdziesiątych miała stanowić teorię opisującą oddziaływania silne. Pomysł polegał na próbie opisu cząstek, takich jak proton i neutron, jako fal na strunie. Silne oddziaływania byłyby przenoszone przez kawałki strun, które w momencie oddziaływania łączyłyby inne struny, tworząc strukturę podobną do sieci pajęczej. Aby taka teoria poprawnie opisywała silne oddziaływania, struny musiały przypominać gumowe taśmy o napięciu około 10 ton

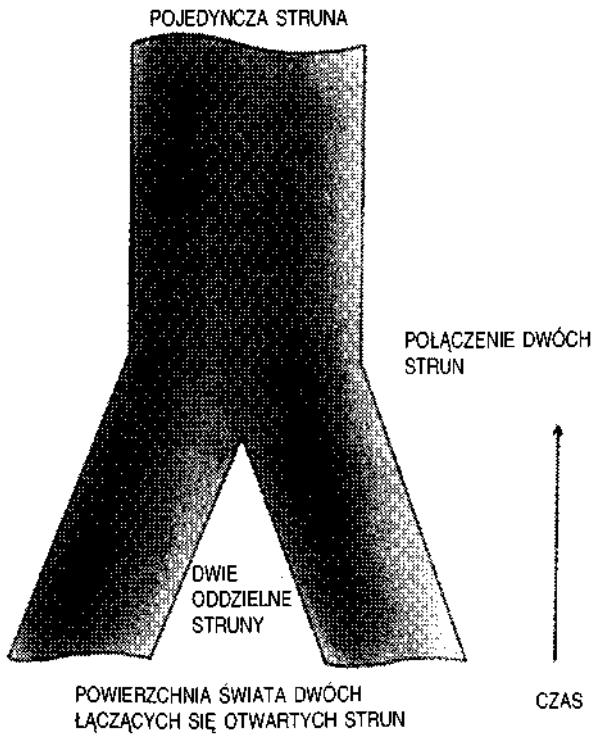

Rysunek 26

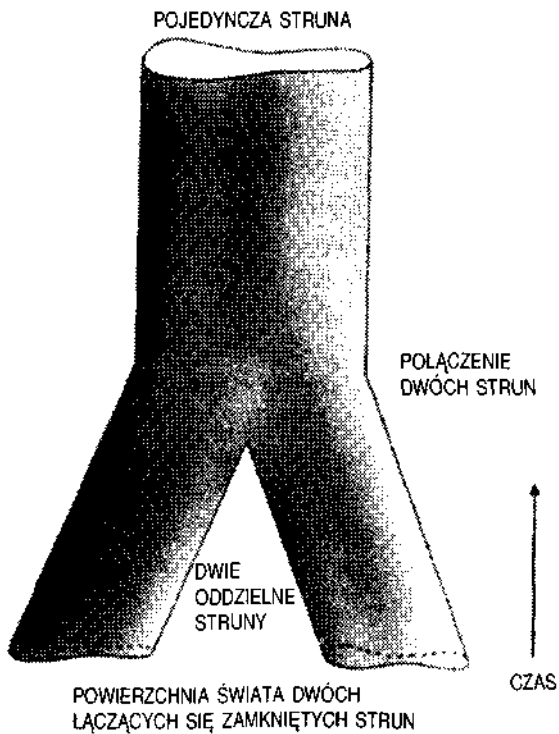

Rysunek 27

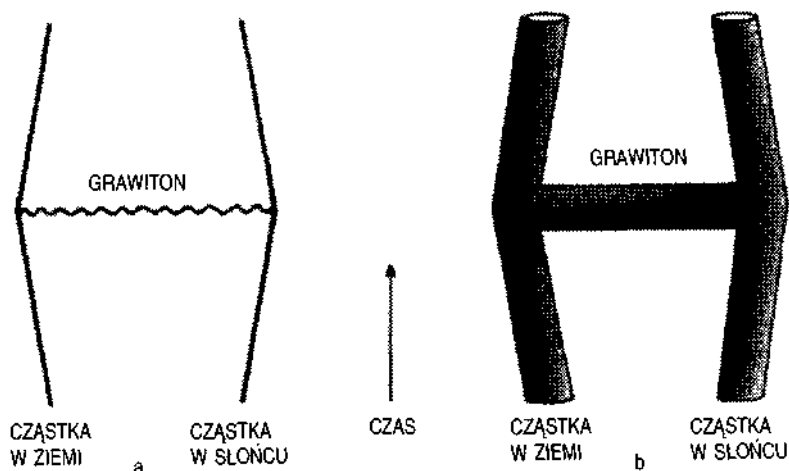

Rysunek 28

W 1974 roku Joel Scherk z Paryża i John Schwarz z Kalifornijskiego Instytutu Technologii opublikowali pracę, w której wykazali, że teoria strun może opisywać grawitację, lecz koniecznym warunkiem jest znacznie większe napięcie, sięgające tysiąca miliardów miliardów miliardów miliardów (1 i trzydzieści dziewięć zer) ton. Przewidywania teorii strun są identyczne z przewidywaniami ogólnej teorii względności w zakresie zjawisk w dużych skalach, lecz różnią się zdecydowanie w bardzo małych skalach, mniejszych niż jedna milionowa miliardowej miliardowej miliardowej części centymetra (centymetr podzielony przez 1 z trzydziestoma trzema zerami). Praca nie wzbudziła szerszego zainteresowania, gdyż mniej więcej w tym samym czasie większość fizyków porzuciła oryginalną teorię strun, preferując teorię opartą na kwarkach i gluonach, która zdawała się znacznie lepiej opisywać wyniki eksperymentów. Scherk zmarł w tragicznych okolicznościach (cierpiał na cukrzycę i zapadł w stan śpiączki, gdy w pobliżu nie było nikogo, kto mógłby zrobić mu zastrzyk insuliny) i Schwarz pozostał niemal jedynym zwolennikiem teorii strun, z tym, że obecnie proponował wersję ze znacznie większym napięciem.

W 1984 roku z dwóch powodów gwałtownie wzrosło zainteresowanie strunami. Po pierwsze, postęp jaki osiągnięto w zakresie teorii supergrawitacji był bardzo nikły, nikomu nie udało się wykazać, że nie zawiera ona nieusuwalnych nieskończoności ani też uzgodnić własności przewidywanych przez nią cząstek z własnościami cząstek obserwowanych. Po drugie, ukazała się praca Johna Schwarza i Mike'a Greena z Queen Mary College w Londynie. Autorzy wykazali, że teoria strun może wyjaśnić istnienie cząstek lewoskrętnych, których wiele obserwujemy. Niezależnie od rzeczywistych powodów, wielu fizyków podjęło pracę nad teorią strun; wkrótce pojawiła się nowa jej wersja, tak zwana teoria strun heterotycznych, która obudziła nadzieję na wyjaśnienie własności rzeczywistych cząstek.

Również w teorii strun pojawiają się nieskończoności, lecz uważa się powszechnie, iż w wersji strun heterotycznych kasują się one wzajemnie (tego jednak nie wiemy jeszcze na pewno). Istnieje natomiast, jeśli idzie o teorie strun, znacznie poważniejszy problem: wydaje się, że są one sensowne tylko wtedy, jeśli czasoprzestrzeń ma 10 lub 26 wymiarów, nie zaś 4 jak zwykle! Oczywiście, dodatkowe wymiary czasoprzestrzeni są czymś banalnym w powieściach fantastycznonaukowych, w istocie są tam nawet konieczne, gdyż inaczej podróże między gwiazdami i galaktykami trwałyby o wiele za długo — bo przecież z teorii względności wynika, że nic nie może poruszać się szybciej niż światło. Idea powieści fantastycznych polega na pójściu na skróty przez dodatkowe wymiary przestrzeni. Można to sobie wyobrazić w następujący sposób. Załóżmy, że przestrzeń, w której żyjemy, jest dwuwymiarowa i jest wykrzywiona jak powierzchnia dużego pierścienia lub torusa (rys. 29). Jeśli znajdujemy się wewnątrz pierścienia po jednej jego stronie i chcemy dostać się do punktu po stronie przeciwnej, musimy iść dookoła po wewnętrznej krawędzi pierścienia. Gdyby jednak ktoś potrafił poruszać się w trzecim wymiarze, to mógłby sobie skrócić drogę, idąc wzdłuż średnicy.

Czemu nie dostrzegamy tych wszystkich dodatkowych wymiarów, jeśli rzeczywiście istnieją? Czemu widzimy wyłącznie trzy wymiary przestrzenne i jeden czasowy? Wyjaśnienie brzmi następująco: w dodatkowych wymiarach przestrzeni jest bardzo mocno zakrzywiona, tak że jej rozmiar jest bardzo mały — około milionowej miliardowej miliardowej miliardowej części centymetra. Jest to tak niewiele, że tych wymiarów po prostu nie dostrzegamy, widzimy wyłącznie czas i trzy wymiary przestrzenne, w których czasoprzestrzeń pozostaje niemal płaska. Przypomina to powierzchnię pomarańczy: patrząc z bliska, widzimy wszystkie jej zmarszczki, lecz z daleka ta powierzchnia wydaje nam się gładka. Podobnie czasoprzestrzeń — w małych skalach jest dziesięciowymiarowa i mocno zakrzywiona, ale w wielkich skalach nie widzi się ani krzywizny, ani dodatkowych wymiarów. Jeżeli to wyjaśnienie jest poprawne, kosmiczni podróżnicy znajdują się w kłopotliwej sytuacji: dodatkowe wymiary są zbyt małe, by mógł się przez nie precyzyjnie statek kosmiczny. Powstaje jednak natychmiast nowe pytanie — czemu niektóre, lecz nie wszystkie, wymiary uległy tak mocnemu zakrzywieniu? Zapewne w bardzo wczesnym okresie ewolucji wszechświata czasoprzestrzeń miała dużą krzywiznę we wszystkich wymiarach. Czemu czas i trzy wymiary wyprostowały się, gdy tymczasem pozostałe wymiary są nadal tak ciasno zwinięte?

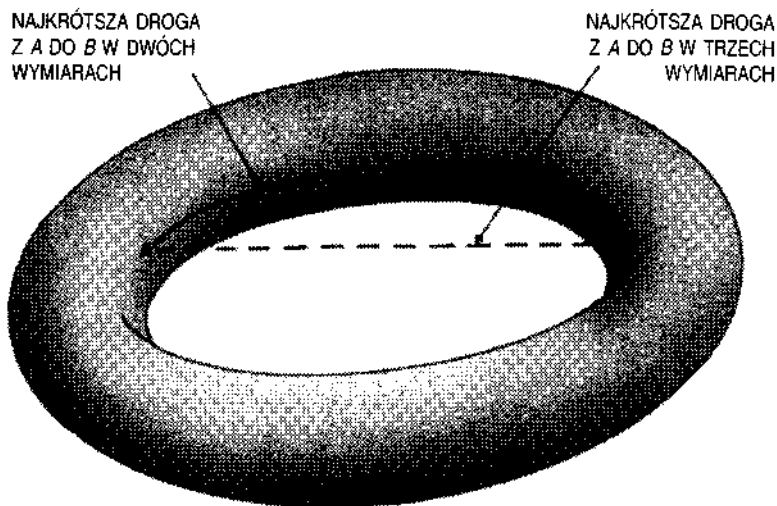

Rysunek 29

Szukając odpowiedzi na to pytanie, możemy odwołać się do słabej zasady antropicznej. Dwa wymiary przestrzenne to — jak się wydaje — za mało, by możliwy stał się rozwój skomplikowanych istot, takich jak my. Na przykład, dwuwymiarowe istoty żyjące na jednowymiarowej Ziemi musiałyby wspinać się na siebie, chcąc się minąć. Gdyby dwuwymiarowa istota zjadła coś, czego nie mogłaby całkowicie strawić, to resztki musiałyby wydostać się z jej wnętrza tą samą drogą, którą do nich trafiły, gdyby bowiem istniało przejście biegnące przez całe ciało, to podzieliłoby ono ową istotę na dwie oddzielne części; nasza dwuwymiarowa istota rozpadłaby się (rys. 30). Równie trudno wyobrazić sobie obieg krwi w takim dwuwymiarowym stworzeniu.

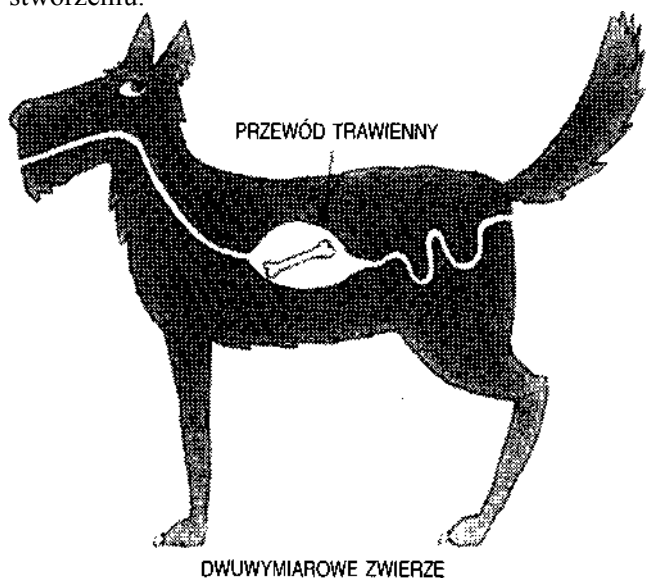

Rysunek 30

Kłopoty pojawiają się również, gdy przestrzeń ma więcej niż trzy wymiary. W takim wypadku siła grawitacyjna między dwoma ciałami malałaby ze wzrostem odległości szybciej niż w przestrzeni trójwymiarowej. (W trzech wymiarach siła ciężenia maleje cztery razy, gdy dystans między ciałami jest podwojony. W czterech wymiarach zmalałaby ośmiokrotnie, w pięciu szesnastokrotnie i tak dalej). W takiej sytuacji orbity planet wokół Słońca byłyby niestabilne — najmniejsze zaburzenie orbity kołowej, na przykład przez inną planetę, wprowadziłoby planetę na trajektorię spiralną, w kierunku do lub od Słońca. Wtedy albo spalilibyśmy się, albo zamarзли. W gruncie rzeczy taka zależność ciężenia grawitacyjnego od odległości w przestrzeni mającej więcej niż trzy wymiary uniemożliwiałaby istnienie Słońca w stanie stabilnym, w którym ciśnienie jest zrównoważone przez grawitację. W obu wypadkach nie mogłoby odgrywać roli źródła ciepła i światła dla życia na Ziemi. W mniejszych skalach, siły elektryczne utrzymujące elektrony na orbitach wokół jąder atomowych zmieniłyby się tak samo jak grawitacja. Elektrony odłączyłyby się zatem od jąder lub spadłyby na nie. W obu wypadkach nie istniałyby atomy takie, jakie znamy.

Wydaje się więc rzeczą oczywistą, że życie, przynajmniej w formie nam znanej, może istnieć tylko w tych obszarach czasoprzestrzeni, w których czas i trzy wymiary przestrzenne nie są zwinięte do niewielkich rozmiarów. Możemy zatem odwołać się do słabej zasady antropicznej, oczywiście pod warunkiem, iż teoria strun dopuszcza istnienie takich regionów we wszechświecie — a wydaje się, że dopuszcza rzeczywistość. Mogą również istnieć inne obszary wszechświata, a nawet inne wszechświaty (cokolwiek mogłoby to znaczyć), w których wszystkie wymiary są niemal płaskie, ale nie mogłyby w nich żyć istoty inteligentne, zdolne do obserwacji innej liczby efektywnych wymiarów.

Prócz problemu dodatkowych wymiarów czasoprzestrzeni teoria strun musi uporać się z wieloma innymi kłopotami, nim będzie można ją uznać za ostateczną, jednolitą teorię fizyki. Nie wiemy jeszcze, czy rzeczywistość wszystkie pojawiające się w rachunkach nieskończoności kasują się wzajemnie, nie wiemy też dokładnie, jak powiązać własności poszczególnych cząstek z falami na strunie. Niemniej jednak odpowiedzi na te pytania uda nam się prawdopodobnie znaleźć w ciągu najbliższych kilku lat, a zatem, pod koniec

tego stulecia powinniśmy wiedzieć, czy teoria strun jest rzeczywiście ową od dawna poszukiwaną jednolitą teorią fizyczną. Ale czy taka jednolita teoria może istnieć naprawdę? Czy nie gonimy za chimarami? Są trzy możliwości:

- 1) Jednolita teoria istnieje i pewnego dnia ją odkrywamy, jeśli okażemy się dostatecznie bystrzy.
- 2) Nie istnieje żadna ostateczna teoria wszechświata, a tylko nieskończony szereg teorii coraz dokładniej go opisujących.
- 3) Nie istnieje żadna teoria wszechświata; zdarzenia można przewidywać tylko z ograniczoną dokładnością, której nie da się przekroczyć, gdyż zdarzenia zachodzą w sposób przypadkowy i dowolny.

Niektórzy ludzie opowiadają się za tą trzecią możliwością, uważając, że istnienie pełnego, doskonale funkcjonującego zbioru praw byłoby sprzeczne z boską swobodą zmiany decyzji i ingerencji w sprawy tego świata. Przypomina to trochę stary paradoks: Czy Bóg mógłby stworzyć kamień tak ciężki, że nie byłby w stanie go podnieść? Jednakże pomysł, iż Bóg mógłby chcieć zmienić swoją decyzję, jest przykładem błędu wskazanego przez św. Augustyna, wynikającego z założenia, iż Bóg istnieje w czasie: czas jest jedynie własnością świata stworzonego przez Boga. Zapewne wiedział On, czego chciał, od samego początku!

Gdy powstała mechanika kwantowa, zrozumieliśmy, iż zdarzenia nie mogą być przewidziane z dowolną dokładnością — zawsze pozostaje pewien stopień niepewności. Jeżeli ktoś chce, może przypisywać tę niepewność interwencjom Boga, lecz byłyby to interwencje niezwykle osobliwe — nie ma najmniejszych podstaw, by dopatrywać się w nich jakiegokolwiek celu. W istocie, gdyby taki cel istniał, to niepewność z definicji nie byłaby przypadkowa. W czasach współczesnych wyeliminowaliśmy trzecią możliwość dzięki zmianie definicji celu nauki: dążymy do sformułowania zbioru praw, które pozwolą przewidzieć zdarzenia tylko w granicach dokładności wyznaczonych przez zasadę nieoznaczoności.

Druga możliwość, to znaczy nieskończony szereg coraz doskonalszych teorii, pozostaje w pełnej zgodzie z naszym dotychczasowym doświadczeniem. Wielokrotnie zdarzało się, że zwiększając czułość naszych pomiarów lub wykonując nowe eksperymenty, wykrywaliśmy zupełnie nowe zjawiska, których nie przewidywały istniejące teorie, a których zrozumienie wymagało stworzenia teorii bardziej zaawansowanych. Nie powinniśmy zatem być zdziwieni, gdyby się okazało, że obecne teorie wielkiej unifikacji mylą się, twierdząc, iż nic istotnie nowego nie powinno zachodzić między energią unifikacji oddziaływań elektromagnetycznych i słabych, czyli energią 100 GeV, a energią wielkiej unifikacji, równą milionowi miliardów GeV. Możemy też oczekiwać wykrycia kolejnych "warstw" struktur bardziej elementarnych niż kwarki i elektrony, które dzisiaj uważamy za cząstki "elementarne".

Wydaje się jednak, że grawitacja może położyć kres temu ciągowi "pudełek w pudełku". Gdyby istniała cząstka o energii większej niż tak zwana energia Plancka, równa 10 miliardom miliardów GeV (l z dzie-więtnastoma zerami), to jej masa byłaby tak bardzo skoncentrowana, iż cząstka oddzieliłaby się od reszty wszechświata i utworzyła małą czarną dziurę. Można więc mniemać, że ciąg coraz dokładniejszych teorii powinien zbliżać się do ostatecznej granicy, w miarę jak badamy coraz większe energie, a tym samym powinna istnieć ostateczna teoria wszechświata. Oczywiście, energia Plancka jest o wiele większa niż energie rzędu 100 GeV, jakie potrafimy obecnie wytworzyć w laboratoriach. Tej przepaści nie pokonamy za pomocą akceleratorów cząstek w dającej się przewidzieć przyszłości! Wszechświat w bardzo wczesnym stadium swego istnienia był natomiast z pewnością widownią procesów charakteryzujących się takimi energiami. Uważam, że istnieje duża szansa, iż badania wczesnego wszechświata i wymogi matematycznej spójności doprowadzą do poznania kompletnej, jednolitej teorii w ciągu życia obecnego pokolenia, jeżeli, oczywiście, nie wysadzimy się najpierw w powietrze.

Jakie znaczenie miałyby odkrycie ostatecznej teorii wszechświata? Jak wyjaśniłem w pierwszym rozdziale, nigdy nie będziemy zupełnie pewni, że istotnie znaleźliśmy poprawną teorię, gdyż teorii naukowych nie sposób udowodnić. Gdy jednak teoria jest matematycznie spójna i zawsze zgadza się z obserwacjami, to można racjonalnie zakładać jej poprawność. Byłby to koniec długiego i pełnego chwały rozdziału w historii ludzkich wysiłków zrozumienia wszechświata. Odkrycie ostatecznej teorii wszechświata zrewolucjonizowałoby również rozumienie praw rządzących wszechświatem przez zwyczajnych ludzi. W czasach Newtona wykształcony człowiek mógł poznać całą ludzką wiedzę, przynajmniej w zarysie. Dzisiaj, z uwagi na tempo rozwoju nauki, stało się to niemożliwe. Ponieważ teorie ulegają nieustannym zmianom, dostosowuje się je bowiem do nowych obserwacji, nigdy więc nie są właściwie przetrawione i uproszczone na tyle, by mógł je zrozumieć szary człowiek. Trzeba być specjalistą, a i wtedy można właściwie zrozumieć tylko niewielką część naukowych teorii. Co więcej, postęp jest tak szybki, że to, czego nauczymy się w szkołach i na uniwersytetach, jest zawsze wiedzą nieco przestarzałą. Tylko nieliczni są w stanie nadażyć za szybko przesuwaną się granicą wiedzy i muszą oni poświęcać temu cały swój czas oraz wyspecjalizować się w wąskiej dziedzinie. Reszta społeczeństwa ma bardzo nikłe pojęcie o dokonującym się rozwoju wiedzy i nie dzieli związanego z nim entuzjazmu. Siedemdziesiąt lat temu, jeśli wierzyć Eddingtonowi, tylko dwaj ludzie rozumieli ogólną teorię względności. Dzisiaj rozumieją ją dziesiątki tysięcy absolwentów uniwersytetów, a miliony ludzi mają o niej ogólne pojęcie. Gdyby odkryta została jednolita teoria wszechświata, to jej przetrwanie i uproszczenie byłoby tylko kwestią czasu i wkrótce wykładano by ją w szkołach, przynajmniej w ogólnym zarysie. Wtedy wszyscy rozumielibyśmy w pewnym stopniu prawa rządzące wszechświatem i odpowiedzialne za nasze istnienie.

Nawet jeśli odkryjemy kompletną, jednolitą teorię, to i tak nie będziemy w stanie przewidywać wszystkich zdarzeń, a to z dwóch powodów. Przede wszystkim, dokładność naszych przewidywań jest ograniczona przez zasadę nieoznaczoności. Tego ograniczenia nie można ominąć w żaden sposób. W praktyce jednak to ograniczenie jest mniej ważne od drugiego. Mianowicie, równania teorii są tak skomplikowane, że potrafimy je rozwiązać tylko w najprostszych sytuacjach. (Nie potrafimy nawet rozwiązać dokładnie problemu ruchu trzech ciał w newtonowskiej teorii grawitacji, a trudności rosną wraz z liczbą ciał i złożonością teorii). Już dzisiaj znamy prawa rządzące ruchem materii we wszelkich zwyczajnych sytuacjach. W szczególności znamy prawa leżące u podstaw chemii i biologii. Jednakże z całą pewnością nie można powiedzieć, że te dziedziny nauki stanowią zbiór już rozwiązanych problemów; na przykład nie potrafimy przewidywać ludzkiego zachowania na podstawie matematycznych równań! A zatem, jeśli nawet poznamy kompletny zbiór podstawowych praw natury, to pozostaną nam lata pracy nad pasjonującym intelektualnie zadaniem stworzenia lepszych metod przybliżonych, koniecznych do tego, byśmy potrafili dokonywać użytecznych przewidywań prawdopodobnych zdarzeń w skomplikowanych, realnych sytuacjach. Kompletna, spójna i jednolita teoria to tylko pierwszy krok — celem naszym jest całkowite zrozumienie *zdarzeń* wokół nas, i naszego własnego istnienia.

Rozdział 11

ZAKOŃCZENIE

Żyjemy w zadziwiającym świecie. Próbuje znaleźć sens obserwowanych zdarzeń, pytamy: Jaka jest natura wszechświata? Dlaczego wszechświat jest taki, jaki jest?

Szukając odpowiedzi na te pytania, przyjmujemy pewną wizję świata. Taką wizją jest wyobrażenie nieskończonej wieży żółwi podtrzymującej płaską Ziemię, jest nią też teoria strun. Obie są teoriami wszechświata, choć ta druga jest znacznie precyzyjniejsza i matematycznie bardziej złożona niż pierwsza. Żadnej z nich nie wspierają jakiegokolwiek obserwacje — nikt nigdy nie widział gigantycznego żółwia z Ziemią na grzbiecie, ale też nikt nie widział superstruny. Jednak teoria żółwi nie jest dobrą teorią naukową, gdyż wynika z niej, że ludzie mogą spadać z krawędzi Ziemi, a ta możliwość nie została jak dotąd potwierdzona przez obserwację, chyba że ma się na myśli rzekome znikanie ludzi w Trójkącie Bermudzkim.

Najwcześniejsze teoretyczne próby opisu i zrozumienia wszechświata wiązały się z koncepcją kontroli naturalnych zjawisk i zdarzeń przez duchy o ludzkich emocjach, działające podobnie jak ludzie i w sposób nie pozwalający się przewidzieć. Owe duchy zamieszkiwać miały naturalne obiekty, takie jak rzeki i góry, oraz ciała niebieskie, takie jak Księżyc i Słońce. Ludzie musieli zjednywać je sobie i starać się o ich łaski, aby zapewnić płodność ziemi i zmianę pór roku. Powoli jednak dostrzeżono pewne regularności: Słońce zawsze wschodzi na wschodzie i zachodzi na zachodzie, niezależnie od ofiar składanych bogu Słońca. Dalej, Słońce, Księżyc i planety poruszają się po określonych trajektoriach na niebie i ich położenie można przewidzieć ze znaczną dokładnością. Słońce i Księżyc można było nadal uważać za bogów, lecz byli to bogowie, którzy podlegali ścisłym prawom, obowiązującym najwyraźniej bez żadnych wyjątków, jeśli nie brać pod uwagę takich opowieści, jak ta o Jozuem zatrzymującym Słońce.

Początkowo istnienie regularności i praw było oczywiste tylko w astronomii i nielicznych innych sytuacjach, jednakże w miarę rozwoju cywilizacji, szczególnie w ciągu ostatnich trzystu lat, odkrywano ich coraz więcej. Te sukcesy rozwijającej się nauki skłoniły w początkach XIX wieku Laplace'a do sformułowania postulatu naukowego determinizmu. Zgodnie z tym postulatem istnieć miał zbiór praw pozwalających na dokładne przewidzenie całej historii wszechświata, jeśli znany jest jego stan w określonej chwili.

Determinizm Laplace'a był niekompletny w podwójnym sensie. Po pierwsze, nie określał, w jaki sposób należy wybrać taki zbiór praw. Po drugie, Łapiące nie podał początkowej konfiguracji wszechświata, pozostawiając to Bogu. Bóg miał wybrać zbiór praw i stan początkowy wszechświata, a następnie nie ingerować w bieg spraw. W istocie *rzeczy* działanie Boga zostało ograniczone do tych obszarów rzeczywistości, których dziewiętnastowieczna wiedza nie umiała wyjaśnić.

Wiemy dzisiaj, że nadzieje, jakie wiązał z determinizmem Łapiące, nie mogą się spełnić, przynajmniej nie w takiej formie, jakiej on oczekiwał. Z zasady nieoznaczoności wynika bowiem, że pewne pary wielkości, takie jak położenie i prędkość cząstki, nie mogą być jednocześnie zmierzone lub przewidziane z dowolną dokładnością.

Mechanika kwantowa radzi sobie z tą sytuacją dzięki całej grupie teorii kwantowych, w których cząstkom nie przypisujemy dobrze określonych pozycji i prędkości, lecz funkcję falową. Teorie kwantowe są deterministyczne w tym sensie, że zawierają prawa ewolucji fali. Znając zatem postać fali w pewnej chwili, można obliczyć, jak będzie wyglądała w dowolnym innym momencie.

Nieprzewidywalny, przypadkowy element mechaniki kwantowej pojawia się dopiero wtedy, gdy próbujemy interpretować falę w kategoriach prędkości i położenia cząstek. Lecz może na tym właśnie polega nasz błąd, może nie istnieją położenia i prędkości cząstek, a tylko fale. Być może niepotrzebnie próbujemy dostosować fale do swoich, znacznie wcześniej ukształtowanych pojęć, takich jak położenie i prędkość. Powstaje w ten sposób sprzeczność, która może być źródłem pozornej nieprzewidywalności zdarzeń. W ten sposób zmieniliśmy definicję celu nauki; jest nim odkrycie praw, które umożliwią nam przewidywanie zjawisk w granicach dokładności wyznaczonych przez zasadę nieoznaczoności. Pozostaje jednak pytanie,

jak lub dlaczego wybrane zostały takie, a nie inne prawa, oraz stan początkowy wszechświata?

W tej książce zajmowałem się głównie prawami rządzącymi grawitacją, gdyż właśnie grawitacja kształtuje wszechświat w dużej skali, mimo iż jest najsłabszym z czterech oddziaływań elementarnych. Prawa grawitacji są niezgodne z powszechnym jeszcze niedawno przekonaniem o statyczności wszechświata — skoro siła ciężenia jest zawsze siłą przyciągania, to wszechświat musi kurczyć się lub rozszerzać. Zgodnie z ogólną teorią względności w pewnej chwili w przeszłości materia we wszechświecie musiała mieć nieskończoną gęstość; ten moment, nazywany wielkim wybuchem, był początkiem czasu. Podobnie, jeżeli cały wszechświat skurczy się w przyszłości do rozmiarów punktu, materia osiągnie ponownie stan nieskończonej gęstości, który będzie końcem czasu. Nawet jeśli cały wszechświat nie skurczy się, to i tak istnieć będą osobliwości we wszystkich ograniczonych obszarach, w których powstały czarne dziury. Te osobliwości stanowią będą kres czasu dla każdego, kto wpadł do czarnej dziury. W chwili wielkiego wybuchu, lub gdy pojawiają się wszelkie inne osobliwości, załamują się prawa fizyki, a zatem Bóg ma wciąż całkowitą swobodę wyboru tego, co się wtedy zdarzy, i stanu początkowego wszechświata.

Połączenie mechaniki kwantowej z ogólną teorią względności prowadzi do pojawienia się nowej możliwości — być może czas i przestrzeń tworzą wspólnie jedną skończoną czterowymiarową całość, bez osobliwości i brzegów, przypominającą powierzchnię kuli.

Wydaje się, że ta koncepcja może wyjaśnić wiele obserwowanych własności wszechświata, na przykład jego jednorodność w dużych skalach i lokalne odstępstwa od niej — istnienie galaktyk, gwiazd, a nawet ludzkich istot. Może również wytłumaczyć obserwowaną strzałkę czasu. Jeśli jednak wszechświat jest całkowicie samowystarczalny, nie ma żadnych osobliwości ani brzegów, a jego zachowanie w sposób całkowicie wyczerpujący opisuje jednolita teoria, ma to głębokie implikacje dla roli Boga jako Stwórcy.

Einstein postawił kiedyś pytanie: "Jaką swobodę wyboru miał Bóg, gdy budował wszechświat?" Jeśli propozycja wszechświata bez brzegów jest poprawna, to nie miał On żadnej swobody przy wyborze warunków początkowych. Oczywiście pozostała mu jeszcze swoboda wyboru praw rządzących ewolucją wszechświata. Może jednak i ta swoboda jest bardzo iluzoryczna, być może istnieje tylko jedna, lub co najwyżej parę teorii, takich jak teoria heterotycznych strun, które są spójne wewnętrznie i pozwalają na powstanie struktur tak skomplikowanych jak istoty ludzkie, zdolne do badania praw wszechświata i zadawania pytań o naturę Boga.

Nawet jeśli istnieje tylko jedna jednolita teoria, to jest ona wyłącznie zbiorem reguł i równań. Co sprawia, że równania te coś opisują, że istnieje opisywany przez nie wszechświat? Normalne podejście naukowe polega na konstrukcji matematycznych modeli opisujących *rzeczywistość*, nie obejmuje natomiast poszukiwań odpowiedzi na pytanie, dlaczego powinien istnieć wszechświat opisywany przez te modele. Czemu wszechświat trzmi się istnieniem? Czy jednolita teoria jest tak nieodparta, że wszechświat sam powoduje własne istnienie? Czy może wszechświat potrzebuje Stwórcy, a jeśli tak, to czy Stwórca wywiera jeszcze jakiś inny wpływ na wszechświat? I kto Jego z kolei stworzył? Jak dotąd, naukowcy byli najczęściej zbyt zajęci rozwijaniem teorii mówiących o tym, jaki jest wszechświat, by zajmować się pytaniem dlaczego istnieje. Z drugiej strony, ci,

których specjalnością jest stawianie pytań dlaczego, filozofowie nie byli w stanie nadążyć za rozwojem nauki. W XVIII wieku filozofowie za obszar swych zainteresowań uznawali całość ludzkiej wiedzy i rozważali takie zagadnienia, jak kwestia początku wszechświata. Jednak z początkiem XIX wieku nauka stała się zbyt techniczna i matematyczna dla filozofów i wszystkich innych ludzi poza nielicznymi specjalistami. Filozofowie tak ograniczyli zakres swych badań, że Wittgenstein, najslawniejszy filozof naszego wieku, stwierdził: "Jedynym zadaniem, jakie pozostało filozofii, jest analiza języka". Co za upadek w porównaniu z wielką tradycją filozofii od Arystotelesa do Kanta!

Gdy odkryjemy kompletną teorię, z biegiem czasu stanie się ona zrozumiała dla szerokich kręgów społeczeństwa, nie tylko paru naukowców. Wtedy wszyscy, zarówno naukowcy i filozofowie, jak i zwykli, szarzy ludzie, będą mogli wziąć udział w dyskusji nad problemem, dlaczego wszechświat i my sami istniejemy. Gdy znajdziemy odpowiedź na to pytanie, będzie to ostateczny tryumf ludzkiej inteligencji — poznamy wtedy bowiem myśli Boga.

ALBERT EINSTEIN

Rola, jaką odegrał Einstein w procesie stworzenia bomby atomowej, jest powszechnie znana: podpisał on słynny list do prezydenta Franklina Roosevelta, który spowodował, że w Stanach Zjednoczonych potraktowano tę ideę poważnie. W latach powojennych Einstein był jednym z tych, którzy prowadzili działalność mającą na celu zapobieżenie wojnie jądrowej. Nie były to jednak doraźne, sporadyczne akcje naukowca, którego okoliczności zmuszały do podejmowania działalności politycznej. W rzeczywistości, jak Einstein sam przyznał, jego życie "było podzielone między równania i politykę".

Einstein zaczął brać czynny udział w życiu politycznym w trakcie I wojny światowej, gdy był profesorem w Berlinie. Wstrząśnięty tym, co ocenił jako marnotrawienie ludzkiego życia, uczestniczył w antywojennych demonstracjach. Jego wezwania do cywilnego nieposłuszeństwa i publicznie wyrażone poparcie dla ludzi odmawiających pełnienia służby wojskowej nie przyniosły mu popularności wśród kolegów. Później, po wojnie, starał się przyczynić do pojednania między narodami i poprawy stosunków międzynarodowych. To również nie przysporzyło mu popularności i wkrótce jego aktywność polityczna zaczęła mu utrudniać podróże do USA, nawet gdy chodziło o wygłaszanie wykładów.

Drugą wielką sprawą, o którą walczył Einstein, był syjonizm. Chociaż z pochodzenia był Żydem, odrzucał biblijną koncepcję Boga. Rosnąca świadomość żywotności antysemityzmu, którego wyraźne objawy obserwował w trakcie I wojny światowej i po jej zakończeniu, sprawiła, że stopniowo poczuł się członkiem społeczności żydowskiej, a następnie stał się zdecydowanym oponentem syjonizmu. Raz jeszcze niepopularność głoszonych poglądów nie powstrzymała go od ich wypowiadania. Atakowano jego teorie, powstała nawet organizacja antyeinsteińska. Pewien człowiek stanął przed sądem za namawianie innych do zamordowania Einsteina (karą była tylko grzywna w wysokości sześciu dolarów). Ale Einstein nie tracił zimnej krwi: gdy opublikowano książkę zatytułowaną *100 autorów przeciw Einsteinowi*, spokojnie odparował: "Gdybym nie miał racji, wystarczyłby jeden!"

W 1933 roku, gdy Hitler doszedł do władzy, Einstein przebywał w Stanach i złożył publiczne oświadczenie, że postanawia nie wracać do Niemiec. Gdy faszystowska milicja płądowała jego dom i skonfiskowała rachunek bankowy, w jednej z berlińskich gazet pojawił się wielki nagłówek: "Dobre wiadomości od Einsteina — nie wraca". W obliczu faszystowskiego zagrożenia Einstein odrzucił pacyfizm i w końcu, obawiając się, że niemieccy uczeni zbudują bombę atomową, zaproponował, by Stany Zjednoczone skonstruowały własną. Ale jeszcze zanim wybuchła pierwsza bomba atomowa, Einstein publicznie ostrzegł przed niebezpieczeństwem wojny jądrowej i proponował poddanie broni jądrowej międzynarodowej kontroli.

Przez całe życie Einstein starał się pracować dla sprawy pokoju, ale działalność ta przyniosła niewielkie efekty i z pewnością nie pozyskał dzięki niej zbyt wielu przyjaciół. Jednakże jego gorące i konsekwentne poparcie dla sprawy syjonizmu zostało docenione — w 1952 roku zaproponowano mu prezydenturę Izraela. Odmówił, twierdząc, iż jest zbyt naiwny w sprawach polityki. Prawdziwy powód był jednak zapewne inny — jak mówił: "Równania są dla mnie ważniejsze, gdyż polityka jest czymś istotnym tylko dzisiaj, a równania są wieczne".

GALILEUSZ

Galileusz, bardziej niż ktokolwiek inny, zasługuje na miano ojca nowoczesnej nauki. Przyczyną jego głośnego konfliktu z Kościołem katolickim były podstawowe zasady jego filozofii. Jako jeden z pierwszych Galileusz głosił bowiem, że można mieć nadzieję, iż człowiek zrozumie, jak funkcjonuje wszechświat i, co więcej, że dokona tego dzięki obserwacjom rzeczywistego świata.

Galileusz bardzo szybko stał się zwolennikiem teorii Kopernika (przypisującej planetom ruch wokół Słońca), lecz zaczął popierać ją publicznie dopiero wtedy, gdy obserwacje dostarczyły mu argumentów na jej poparcie. Pisał o teorii Kopernika po włosku (a nie po łacinie, która była oficjalnym językiem akademickim) i wkrótce jego poglądy zyskały szerokie poparcie środowisk pozauczelnianych. Wywołało to gniew profesorów wyznających Arystotelesowskie poglądy, którzy zjednoczywszy się przeciw wspólnemu przeciwnikowi, starali się nakłonić Kościół do potępienia poglądów Kopernikowskich.

Galileusz, zmartwiony tym obrotem spraw, udał się do Rzymu na rozmowy z autorytetami kościelnymi. Twierdził, że w Biblii nie należy szukać żadnych twierdzeń i sądów dotyczących tematów naukowych i że, zgodnie z przyjętą powszechnie dyrektywą metodologiczną, jeśli tekst Biblii stoi w sprzeczności ze zdrowym rozsądkiem, należy go interpretować jako alegorię. Ale Kościół obawiał się skandalu, który mógł osłabić jego pozycję w walce z reformacją, i dlatego postanowił uciec się do represji. W 1616 roku kopernikanizm został uznany za "fałszywy i błędny", Galileuszowi zaś nakazano nigdy więcej "nie bronić i nie podtrzymywać" tej doktryny. Galileusz pogodził się z wyrokiem.

W 1623 roku stary przyjaciel Galileusza wybrany został papieżem. Galileusz natychmiast rozpoczął starania o odwołanie dekretu z 1616 roku.

Nie udało mu się tego osiągnąć, lecz otrzymał zgodę na napisanie książki prezentującej teorię Arystotelesa i Kopernika, jednak pod dwoma warunkami. Po pierwsze, miał zachować pełną bezstronność, czyli nie opowiadać się po niczyjej stronie. Po drugie, miał zakończyć książkę konkluzją, że człowiek nigdy nie posiadzie wiedzy o tym, jak funkcjonuje wszechświat, ponieważ Bóg może wywołać te same efekty wieloma sposobami niewyobrażalnymi dla człowieka, któremu nie wolno w żadnym stopniu ograniczać Bożej wszechwładzy.

Książka, *Dialog o dwu najważniejszych systemach świata: ptolemeuszowym i kopernikowym*, została ukończona i opublikowana w 1632 roku, zyskując pełną aprobatę cenzury; uznano ją natychmiast za arcydzieło literackie i filozoficzne. Papież rychło jednak zdał sobie sprawę, iż ludzie znajdują w niej przekonujące argumenty na korzyść teorii Kopernika, i pożałował tego, że wyraził zgodę na opublikowanie dzieła. Chociaż książka uzyskała aprobatę cenzury, papież uznał, że Galileusz naruszył dekret z 1616 roku. Galileusz został postawiony przed trybunałem inkwizycji i skazany na dożywotni areszt domowy. Nakazano mu również publicznie potępić kopernikanizm. Po raz drugi Galileusz podporządkował się wyrokowi.

Pozostał wiernym katolikiem, lecz jego wiara w niezależność nauki nie została złamana. Na cztery lata przed śmiercią Galileusza, który nadal przebywał w areszcie domowym, rękopis jego kolejnej książki przemycono do wydawcy w Holandii. Właśnie ta praca, znana jako *Dialogi i dowodzenia matematyczne*, okazała się najważniejszym wkładem Galileusza w rozwój nauki, cenniejszym niż poparcie teorii Kopernika — od niej zaczęła się fizyka nowoczesna.

IZAAK NEWTON

Izaak Newton nie był zbyt miłym człowiekiem. Jego stosunki z innymi uczonymi były zawsze złe, a będąc już w podeszłym wieku, większość swego czasu zużywał na burzliwe polemiki. Po opublikowaniu *Principia Mathematica* — z pewnością najbardziej znaczącej książki z zakresu fizyki, jaką kiedykolwiek napisano — Newton stał się raptownie wybitną, powszechnie znaną postacią. Mianowano go przewodniczącym Towarzystwa Królewskiego w Londynie, był też pierwszym w dziejach uczonym, któremu nadano tytuł szlachecki. Wkrótce starł się z Królewskim Astronomem Johnem Flamsteedem, który dostarczył mu w swoim czasie ważnych danych potrzebnych do napisania *Principia Mathematica*, następnie jednak odmówił przekazywania Newtonowi kolejnych interesujących tego ostatniego informacji. Newton nie miał zwyczaju przyjmować do wiadomości odmownych odpowiedzi. Sprawił, iż mianowano go członkiem komitetu kierującego Obserwatorium Królewskim i wtedy próbował wymusić natychmiastową publikację danych. W końcu doprowadził do tego, że praca Flamsteeda została zarekwirowana i przygotowana do druku przez jego śmiertelnego wroga, Edmunda Halleya. Flamsteed podał jednak sprawę do sądu i niezwłocznie uzyskał wyrok sądowy — zakaz rozpowszechniania skradzionej pracy. Newton był tak rozwścieczony, że w późniejszych wydaniach *Principia Mathematica* systematycznie usuwał wszystkie przypisy dotyczące prac Flamsteeda.

Znacznie poważniejsza była polemika Newtona z niemieckim filozofem Gottfriedem Leibnizem. Obaj niezależnie odkryli gałąź matematyki zwaną rachunkiem różniczkowym, która legła u podstaw rozwoju nowoczesnej fizyki. Dzisiaj wiemy, że Newton odkrył rachunek różniczkowy znacznie wcześniej niż Leibniz, lecz faktem jest, iż opublikował swą pracę znacznie później od niego. Wybuchł wielki spór o pierwszeństwo odkrycia, w którym uczestniczyli różni uczeni, broniąc żarliwie praw obu rywali. Jest jednak rzeczą godną uwagi, że większość artykułów w obronie Newtona napisał on sam, a jego przyjaciele tylko je podpisywali! Gdy spór nasilał się coraz bardziej, Leibniz popełnił błąd i odwołał się do Królewskiego Towarzystwa Naukowego z prośbą o rozstrzygnięcie dysputy. Newton, będąc przewodniczącym Towarzystwa wyznaczył "bezstronną" komisję do zbadania całej sprawy, w której przez przypadek znaleźli się wyłącznie jego przyjaciele. To jeszcze nie wszystko: Newton sam napisał raport komisji i sprawił, że Towarzystwo opublikowało go i oficjalnie oskarżyło Leibniza o plagiat. Nadal zresztą nie w pełni usatysfakcjonowany Newton napisał anonimową recenzję raportu i umieścił ją w periodyku Towarzystwa. Po śmierci Leibniza Newton miał podobno powiedzieć, iż doznał wielkiej satysfakcji "łamiąc serce Leibnizowi".

W okresie, kiedy trwały te oba spory, Newton opuścił Cambridge i środowisko akademickie. Brał aktywny udział w antykatolickiej kampanii politycznej w Cambridge, a później w parlamencie, za co go nagrodzono lukratywnym urzędem Strażnika Mennicy Królewskiej. Tu jego przebiegłość i zdolność posługiwania się bronią jadowitej krytyki spotkały się wreszcie z akceptacją społeczną — z powodzeniem zwalczał fałszerzy, a wielu z nich posłał na szubienicę.

SŁOWNIK

akcelerator cząstek: maszyna przyspieszająca cząstki i nadająca im dużą energię.

antycząstka: każdy rodzaj cząstek ma odpowiednie antycząstki. Kiedy cząstka zderza się z antycząstką, obie znikają, pozostawiając tylko energię (s. 73).

atom: podstawowa jednostka konstrukcyjna normalnej materii, składająca się z maleńkiego jądra (zbudowanego z protonów i neutronów) otoczonego przez krążące na orbitach elektrony (s. 66).

biały karzeł: stabilna, zimna gwiazda "podtrzymywana przy życiu" przez wynikające z zasady wykluczania ciśnienie elektronów (s. 86).

Chandrasekhara granica: maksymalna masa stabilnej zimnej gwiazdy; gwiazda o większej masie musi zapaść się i utworzyć czarną dziurę (s. 85-86).

ciężar: siła z jaką działa na ciało pole grawitacyjne. Jest proporcjonalny do masy ciała, lecz różny od niej.

czarna dziura: region czasoprzestrzeni, z którego nic, nawet światło, nie może uciec, gdyż tak silne jest przyciąganie grawitacyjne (rozdział 6).

czas urojony: czas mierzony za pomocą urojonych liczb (s. 129). **czasoprzestrzeń:** czterowymiarowa przestrzeń, której punktami są zdarzenia (s. 34). **cząstka elementarna:** cząstka uważana za niepodzielną. **częstość:** dla fali, liczba pełnych cykli na sekundę.

dualizm falowo-korpuskularny: w mechanice kwantowej brak rozróżnienia między falami i cząstkami; cząstki mogą czasem zachowywać się jak fale, a fale jak cząstki (s. 63).

długość fali: odległość między dwoma kolejnymi grzbietami fali.

elektromagnetyczne siły: siły działające między cząstkami mającymi ładunki elektryczne; drugie co do mocy oddziaływania elementarne (s. 74-75).

elektron: cząstka o ujemnym ładunku okrążająca jądro atomowe.

energia wielkiej unifikacji: energia, powyżej której powinny zniknąć różnice pomiędzy oddziaływaniami silnymi, słabymi i elektromagnetycznymi (s. 78).

faza: dla fali — pozycja w cyklu w określonej chwili, miara tego, czy w danej chwili mamy grzbiet fali, dolinę, czy też punkt pomiędzy nimi. foton: kwant światła.

horyzont zdarzeń: granica czarnej dziury.

jądro: centralna część atomu, składająca się z protonów i neutronów utrzymywanych razem przez oddziaływania silne.

kosmologia: nauka o wszechświecie jako całości.

kwant: niepodzielna jednostka, której wielokrotności mogą być emitowane lub pochłaniane w czasie emisji (lub absorpcji) fal (s. 59).

kwark: elementarna cząstka mająca ładunek elektryczny, biorąca udział w oddziaływaniach silnych; protony i neutrony są zbudowane z trzech kwarków każdy (s. 69).

linia geodezyjna: najkrótsza lub najdłuższa linia między dwoma punktami (s. 39).

ładunek elektryczny: własność cząstek, dzięki której mogą one odpychać (lub przyciągać) cząstki mające podobny (lub przeciwny) ładunek.

masa: ilość materii w ciele, jego bezwładność, czyli opór stawiany przyspieszeniu.

mechanika kwantowa: teoria opierająca się na zasadzie nieoznaczoności Heisenberga i zasadzie kwantowej Plancka (rozdział 4).

mikrofalowe promieniowanie tła: promieniowanie pochodzące z gorącego okresu historii wszechświata, obecnie tak bardzo przesunięte ku czerwieni, że jest obserwowane nie jako światło lecz jako mikrofałe (fałe radiowe o długości fali równej paru centymetrom) (s. 50).

naga osobliwość: osobliwość czasoprzestrzeni poza obszarem czarnej dziury (s. 90).

neutrino: niezwykle lekka (być może posiadająca zerową masę) cząstka elementarna materii, oddziałująca tylko słabo i grawitacyjnie.

neutron: cząstka neutralna, podobna do protonu; mniej więcej połowa wszystkich cząstek w jądrach atomowych to neutrony (s. 69).

neutronowa gwiazda: zimna gwiazda, utrzymywana w równowadze przez wynikające z zasady wykluczania ciśnienie neutronów (s. 86).

ogólna teoria względności: teoria sformułowana przez Einsteina, oparta na idei, iż wszystkie prawa fizyki muszą być takie same dla wszystkich obserwatorów, niezależnie od ich ruchu. Wyjaśnia istnienie sił grawitacji za pomocą krzywizny czterowymiarowej czasoprzestrzeni (s. 39).

osobliwość: punkt w czasoprzestrzeni, w którym krzywizna jest nieskończona (s. 54).

pierwotna czarna dziura: czarna dziura powstała w bardzo wczesnym okresie ewolucji wszechświata (s. 99).

pole: coś, co istnieje w rozciągłym obszarze czasoprzestrzeni, w przeciwieństwie do cząstki, istniejącej w danej chwili w pojedynczym punkcie.

pole magnetyczne: pole odpowiedzialne za siły magnetyczne, obecnie połączone wraz z polem elektrycznym w jedno pole elektromagnetyczne.

pozytron: antycząstka elektronu (ma ładunek dodatni).

promieniotwórczość: spontaniczna przemiana jednego jądra atomowego w inne, połączona z emisją promieniowania.

promieniowanie gamma: fale elektromagnetyczne o bardzo krótkiej długości produkowane w czasie rozpadów promieniotwórczych lub zderzeń między cząstkami.

proporcjonalny: y jest proporcjonalne do x oznacza, że ilekroć x jest pomnożone przez jakąś liczbę, to y również; y jest odwrotnie proporcjonalne do x znaczy, że gdy x jest pomnożone przez jakąś liczbę, to y zostaje przez nią podzielone.

proton: dodatnio naładowana cząstka; mniej więcej połowa cząstek w jądrach atomowych to protony.

przesunięcie ku czerwieni: poczerwienienie światła gwiazdy oddalającej się od nas, spowodowane efektem Dopplera (s. 47).

przyspieszenie: tempo wzrostu prędkości ciała.

sekunda świetlna (rok świetlny): odległość przebywana przez światło w ciągu sekundy (roku).

radar: urządzenie do wyznaczania pozycji obiektów przez pomiar czasu wysłania i powrotu pojedynczych impulsów fal radiowych.

silne oddziaływanie: najsilniejsze i mające najkrótszy zasięg oddziaływanie elementarne. Utrzymuje razem kwarki wewnątrz protonów i neutronów oraz wiąże protony i neutrony w jądra atomowe (s. 76).

słabe oddziaływanie: drugie co do słabości oddziaływanie elementarne, o bardzo krótkim zasięgu. Działa na wszystkie cząstki materii, ale nie na cząstki przenoszące oddziaływania (s. 75).

spin: wewnętrzna własność cząstek elementarnych przypominająca wirowanie wokół własnej osi (s. 71).

stacjonarny stan: stan nie zmieniający się w czasie, na przykład kula wirująca ze stałą prędkością jest w stanie stacjonarnym, gdyż zawsze wygląda tak samo, nie jest natomiast statyczna (nieruchoma).

stała kosmologiczna: matematyczna wielkość wprowadzona przez Einsteina w celu nadania czasoprzestrzeni tendencji do rozszerzania się (s. 48).

stożek świetlny: powierzchnia w czasoprzestrzeni wyznaczona przez wszystkie promienie światła mogące przejść przez dane zdarzenie (s. 35).

synteza jądrowa: proces, w którym dwa jądra zderzają się i tworzą pojedyncze cięższe jądro.

szczególna teoria względności: teoria Einsteina oparta na koncepcji, że prawa nauki winny być takie same dla wszystkich swobodnie poruszających się obserwatorów, niezależnie od ich prędkości (s. 38).

teorie wielkiej unifikacji (GUT): teorie jednoczące opis oddziaływań silnych, słabych i elektromagnetycznych.

twierdzenie o osobliwościach: twierdzenia wykazujące konieczność istnienia osobliwości; w szczególności dowodzą, iż wszechświat musiał rozpocząć się od osobliwości (s. 57, 58).

warunek braku brzegów: koncepcja, wedle której wszechświat jest skończony i pozbawiony brzegów (w urojonym czasie) (s. 131).

widmo: rozszczepienie fali elektromagnetycznej na częstości składowe (s. 46). **wielki wybuch:** osobliwość w początku istnienia wszechświata (s. 54).

wirtualne cząstki: według mechaniki kwantowej, cząstki, które nie mogą być bezpośrednio wykryte, lecz których istnienie prowadzi do mierzalnych efektów (s. 73).

współrzędne: wielkości określające położenie punktu w przestrzeni i czasie (s. 33).

wymiar przestrzenny: dowolny z trzech wymiarów przestrzennych mający charakter przestrzennopodobny — to znaczy dowolny wymiar z wyjątkiem czasu.

zasada antropiczna: widzimy świat taki, jaki widzimy, gdyż gdyby był inny, to my nie istnielibyśmy (s. 120).

zasada kwantowa Plancka: hipoteza mówiąca, iż światło (lub dowolna inna fala klasyczna) może być emitowane lub pochłaniane tylko w oddzielnych kwantach, których energia jest proporcjonalna do częstości fali (s. 61).

zasada nieoznaczoności: nie można jednocześnie dokładnie zmierzyć położenia i prędkości cząstki, im dokładniej mierzymy położenie, tym mniej możemy wiedzieć o prędkości, i odwrotnie (s. 61).

zasada wykluczania (zasada Pauliego): dwie identyczne cząstki o spinie 1/2 nie mogą (w granicach dokładności wyznaczonych przez zasadę nieoznaczoności) mieć takich samych położen i prędkości (s. 71).

zasada zachowania energii: prawo fizyki, stwierdzające, że energia (lub jej równoważniki w postaci masy), nie może być ani tworzona, ani niszczone.